

# VÝROČNÍ ZPRÁVA

## ZA ROK 2004

## **O B S A H :**

Základní údaje o emitentovi.....	3
Údaje vztahující se na všechny cenné papíry.....	3
Další údaje o akcích.....	4
Údaje o základním kapitálu.....	4
Údaje o činnosti .....	6
Údaje o majetku, závazcích, finanční situaci, zisku a ztrátách.....	9
Údaje o statutárních a dozorčích orgánech a vedoucích pracovnících .....	14
Údaje o vývoji činnosti .....	17
Údaje o osobách odpovědných za výroční zprávu a ověření účetní závěrky.....	18
Čestné prohlášení: .....	19
Zpráva auditora o ověření účetní závěrky a výroční zprávy za rok 2002 .....	20
Zpráva auditora o ověření účetní uzávěrky a výroční zprávy za rok 2003 .....	22
Tabulková část informační povinnosti emitentů kótovaných cenných papírů.....	23
Účetní závěrka v nezkrácené formě k 31. 12. 2004 .....	25
Zpráva auditora o ověření účetní závěrky a výroční zprávy za rok 2004 .....	48
Zpráva o vztazích mezi propojenými osobami dle § 66a) obchodního zákoníku.....	50
Zpráva představenstva o podnikatelské činnosti společnosti a o stavu jejího majetku v roce 2004.....	66

## Základní údaje o emitentovi

Obchodní firma: TESLA KARLÍN, a.s.  
Sídlo: V Chotejně 9/1307, 102 00 Praha 10  
Právní forma: akciová společnost  
IČ: 452 73 758

Společnost TESLA KARLÍN, a.s. byla založena dne 29. 4. 1992 podle § 172 zákona č. 513/1991 Sb. jako akciová společnost na dobu neurčitou. Vznikla dne 1. 5. 1992 zápisem do obchodního rejstříku, vedeném Městským soudem v Praze, oddíl B, vložka 1520.

Předmět podnikání emitenta je uveden v článku 3 stanov společnosti a popsán v příloze k účetní závěrce k 31. 12. 2004.

Dokumenty a materiály uváděné ve výroční zprávě za rok 2004 jsou k nahlédnutí v sídle společnosti, dále v RM-SYSTÉM, a.s. Praha a v souladu s obecně platnými právními předpisy jsou uloženy ve sbírce listin Městského soudu v Praze. Dále jsou v elektronické podobě uvedeny na internetové adrese společnosti [www.teslakarlin.cz](http://www.teslakarlin.cz).

## Údaje vztahující se na všechny cenné papíry

Akcie společnosti TESLA KARLÍN, a.s. byly vydány v rámci I. vlny kuponové privatizace a jsou evidované Střediskem cenných papírů.

### Údaje o cenném papíru (CP)

Druh CP	kmenové
Forma CP	na majitele
Podoba CP	zaknihovaná
Počet ks CP	588 575 ks
ISIN CP	CS 0005021351
Celková jmenovitá hodnota emise CP	588 575 000,- Kč
Jmenovitá hodnota CP	1 000,- Kč

Výnosy z cenných papírů jsou zdaňovány podle platného zákona o dani z příjmu srážkou při výplatě dividendy, emitent je plátcem daně sražené z výnosů z cenných papírů.

Převoditelnost akcií společnosti TESLA KARLÍN, a.s. není omezena.

Akcie společnosti byly přijaty k obchodování v rámci I. vlny kuponové privatizace na Burze cenných papírů Praha, a.s. prostřednictvím členů burzy a v RM-SYSTÉM, a.s. Ve sledovaném účetním období byly všechny akcie společnosti obchodovatelné v RM-SYSTÉM, a.s.

Cenné papíry společnosti nejsou přijaty k obchodování na zahraničních veřejných trzích.

Společnost dosud nevyplácela dividendy, proto nemá uzavřenou smlouvu s bankou nebo jinou finanční institucí, jejímž prostřednictvím mohou majitelé cenných papírů vykonávat svá majetková práva spojená s cennými papíry (výplata dividend).

## Další údaje o akcích

Všechny akcie společnosti jsou umístěny mezi veřejností prostřednictvím veřejného trhu RM-SYSTÉM, a.s. a byly přijaty k obchodování na veřejném trhu.

Charakteristika akcií – všechny akcie jsou vydány v zaknihované podobě, jejich druh, forma, jmenovitá hodnota a další náležitosti jsou uvedeny v tabulce "Údaje o cenném papíru". Nové akcie nebyly vydány.

Akcionáři společnosti přísluší práva vyplývající ze stanov společnosti a obchodního zákoníku, zejména:  
Právo podílet se na řízení společnosti – akcionář je oprávněn účastnit se valné hromady společnosti, hlasovat na ní, požadovat a dostat na ní vysvětlení záležitostí týkajících se společnosti, uplatňovat návrhy a protináměry  
Právo na podíl na zisku společnosti – akcionář společnosti má právo na podíl na zisku společnosti (dividendu), který valná hromada podle výsledku hospodaření schválila k rozdělení. Nestanoví-li usnesení valné hromady anebo dohoda s akcionářem jinak, je dividenda společnosti vyplácena na náklady a nebezpečí akcionáře přednostně na jím určený účet u banky, jinak na jeho adrese vedené v evidenci zaknihovaných cenných papírů ve Středisku cenných papírů.  
Právo na likvidačním zůstatku při zániku společnosti – likvidační zůstatek bude rozdělen mezi akcionáře v poměru odpovídajícím jmenovité hodnotě jejich akcií.

Cenné papíry, spojené s prioritními právy, společnost nemá.

Akcionář společnosti má právo na podíl na zisku společnosti (dividendu), který valná hromada podle výsledku hospodaření schválila k rozdělení. Tento podíl se určuje poměrem jmenovité hodnoty jeho akcií k jmenovité hodnotě akcií všech akcionářů. Společnost nesmí vyplácet zálohy na podíly na zisku. Nestanoví-li usnesení valné hromady anebo dohoda s akcionářem jinak, je dividenda společnosti vyplácena na náklady a nebezpečí akcionáře přednostně na jím určený účet u banky, jinak na jeho adrese, vedené v evidenci zaknihovaných cenných papírů ve Středisku cenných papírů. Představenstvo společnosti je povinno oznámit rozhodný den, den výplaty dividendy, místo a způsob výplaty způsobem určeným zákonem a stanovami pro svolání valné hromady.

Z celkového počtu vydaných cenných papírů, tj. 588 575 ks o jmenovité hodnotě 1000,- Kč, připadá na akcionáře – fyzické osoby 179 036 ks akcií, což představuje 30,41 % základního kapitálu společnosti. Údaje jsou čerpány z výpisu emitenta registrovaných cenných papírů poskytnutém Střediskem cenných papírů v Praze pro konání valné hromady společnosti dne 20. května 2004.

Nabídka převzetí akcií emitenta činěná třetími osobami a nabídka převzetí akcií jiných společností činěná emitentem ve sledovaném účetním období nenastaly.

## Údaje o základním kapitálu

Základní kapitál společnosti je rozdělen na 588 575 kmenových akcií na majitele. Základní kapitál společnosti je v plné výši splacen.

V roce 2004 společnost nevydala žádné cenné papíry, které opravňují k uplatnění práva na výměnu za jiné cenné papíry nebo na přednostní úpis jiných cenných papírů.

TESLA KARLÍN, a.s. je součástí koncernu. Koncern tvoří:

**Ovládající osoba :**

**PROSPERITA investiční společnost, a.s.** se sídlem Orlová-Lutyně, U Centrumu 751, IČ:25820192

**a tyto ovládané osoby, které jsou propojenými osobami:**

**AKB CZECH s.r.o.** se sídlem Brno, Heršpická 758/13, PSČ 656 92, IČ: 60 32 11 64

**ALMET, a.s.** se sídlem Ležáky 668 – Hradec Králové, IČ: 46 50 51 56

**Bělehradská Invest, a.s.** se sídlem Praha 4 – Nusle, Bělehradská 7/13, PSČ 140 16, IČ: 27 19 33 31

**BENAR a.s.** se sídlem Benešov nad Ploučnicí, Českolipská 282, PSČ 407 22, IČ: 49 90 34 20

**CONCENTRA a.s.** se sídlem Orlová – Lutyně, U Centrumu 751, PSČ 735 14 IČ: 60 71 13 02

**České vinařské závody a.s.** se sídlem Praha 4, Nusle, Bělehradská čp.7/13, PSČ 140 16 IČ: 60 19 31 82

**Dřevokombinát Vrbno, a.s.** se sídlem Vrbno pod Pradědem, Jesenická 152, PSČ 793 26 IČ: 45 19 37 54

**DYAS Uherský Ostroh a.s.** se sídlem Uherský Ostroh, Veselská 384, IČ: 46 34 74 11

**EA Invest, spol. s r.o.** se sídlem Orlová – Lutyně, U Centrumu 751, IČ: 25 39 26 97

**ENERGOAQUA, a.s.** se sídlem Rožnov pod Radhoštěm, 1.máje 823, PSČ 756 61 IČ: 15 50 34 61

1. **ETOMA INVEST spol. s r.o.** se sídlem Orlová – Lutyně, U Centrumu 751, PSČ 735 14 IČ: 63 46 91 38

2. **HSP CZ s.r.o.** se sídlem Orlová – Lutyně, U Centrumu 751, PSČ 735 14, IČ: 26 82 18 26

3. **HIKOR Písek, a.s.** se sídlem Písek, Lesnická 157, PSČ 397 01, IČ: 46 67 83 36

4. **HIKOR Týn, a.s.** se sídlem Písek, Lesnická 157, PSČ 397 01, IČ: 26 02 40 39

5. **KAROSERIA a.s.** se sídlem Brno, Heršpická 758/13, IČ: 46 34 74 53

6. **Karvinská stavební, a.s.** se sídlem Karviná – Hranice, Rudé armády 1868/15, PSČ 733 01 IČ: 45 19 21 46

7. **KDYNIUM a.s.** se sídlem Kdyně, Nádražní 104, IČ: 45 35 72 93

8. **LEPOT s.r.o.** se sídlem Otrokovice, tř. T. Bati 1566, PSČ 765 82, IČ: 60 69 69 58

9. **MATE, a.s.** se sídlem Brno, Havránkova 30/11, PSČ 619 62, IČ: 46 90 03 22

10. **MORAVIAKONCERT, s.r.o.** se sídlem Otrokovice, tř.T.Bati 1566, PSČ 765 82 IČ: 25 57 08 38

11. **Niřárna Česká Třebová s.r.o.** se sídlem Česká Třebová, Dr.E.Beneše 116, PSČ 560 02 IČ: 64 82 41 36

12. **NOPASS a.s.** se sídlem Nová Paka, Partyzánská 78, PSČ 509 01, IČ: 63 21 71 71

13. **OTAVAN Třeboň a.s.** se sídlem Třeboň, Nádražní 641, IČ: 13 50 30 31

14. **OTAVAN-SLOVAKIA, s.r.o.** se sídlem Zlatovská 35, Trenčín, PSČ 911 01, IČ: 35 30 51 46

15. **OTA – CLUB s.r.o.** se sídlem Třeboň, Nádražní 641, PSČ 379 20, IČ: 25 19 22 13

16. **PRIMONA Letohrad CZ, s.r.o.** se sídlem Letohrad – Orlice 105, PSČ 561 51, IČ: 25 94 54 41

17. **PROTON, spol. s r.o.** se sídlem Zlín, Kvítková 80, PSČ 760 01, IČ: 63 48 83 88

18. **PRŮMYSLOVÁ ČOV, a.s.** se sídlem Otrokovice, Objízdná 1576, PSČ 765 02, IČ: 25 34 26 65

19. **Silniční technika, a.s.** se sídlem Nová Paka, Heřmanice 117, PSČ 509 01, IČ: 45 53 43 90

20. **S.P.M.B. a.s.** se sídlem Brno, Řípská 1142/20, PSČ 627 00, IČ: 46 34 71 78

21. **TK GALVANOSERVIS s.r.o.** se sídlem Praha 10, V Chotejně 9/1307, PSČ 102 00 IČ: 25 60 87 38

22. **TOMA, a.s.** se sídlem Otrokovice, tř.T.Bati 1566, PSČ 765 82, IČ: 18 15 28 13

23. **TZP, a.s.** se sídlem Hlinsko, Třebízského 92, PSČ 539 01, IČ: 48 17 15 81

24. **Vinařství VR Rakvice s.r.o.** se sídlem Rakvice, Horní 391, PSČ 691 03, IČ: 26 31 15 93

25. **VOS a.s.** se sídlem Písek, Nádražní 732, PSČ 397 01, IČ: 46 67 80 34

Podmínky stanovené v zakládacích dokumentech pro změny výše základního kapitálu a práv vyplývajících z jednotlivých druhů akcií nejsou přísnější než podmínky stanovené zákonem.

V průběhu předcházejících tří let nedošlo ke změnám v základním kapitálu společnosti nebo v počtu nebo druhu akcií, do kterých je rozložen.

Společnost TESLA KARLÍN, a.s. je ovládána níže uvedenými osobami jednajícími ve shodě:

Název právnické osoby, Jméno fyzické osoby	Sídlo, bydliště	IČ	Výše podílu na hlas. právech %
AKCIA TRADE spol. s r.o.	U Centrumu 751 Orlová-Lutyně	63321351	0,01
CONCENTRA, a.s.	U Centrumu 751 Orlová-Lutyně	60711302	14,94
ENERGOAQUA, a.s.	1. Máje 1000 Rožnov pod Radhoštěm	15503461	9,26
ETOMA INVEST, spol. s r.o.	U Centrumu 751 Orlová-Lutyně	63469138	30,08
PROSPERITA investiční společnost, a.s.	U Centrumu 751 Orlová-Lutyně	25820192	11,00
Miroslav Kurka	Karvinská 61 Havířov		2,65

Celkový podíl na hlasovacích právech všech osob jednajících ve shodě ve společnosti TESLA KARLÍN, a.s. činí 67,94 %.

Další osoby jednající ve shodě dle oznámení ze dne 14. 4. 2005:

Název právnické osoby, Jméno fyzické osoby	Sídlo, bydliště	IČ	Výše podílu na hlas. právech %
POPINJAY, s.r.o.	Na Královce 4/31 Praha 10	27156141	0,10
YOSSARIAN, s.r.o.	Na Královce 4/31 Praha 10	27076521	1,41
VINCENT VEGGA, a.s.	Na Královce 4/31 Praha 10	27078451	1,02
Pavel Suda	Devotyho 1625 Pardubice		0,48

## Údaje o činnosti

Podnikatelská činnost TESLA KARLÍN, a.s. byla v roce 2004 ovlivněna především omezenými investičními aktivitami způsobenými neuzavřenou otázkou prodeje 51 % podílu státu u našeho hlavního odběratele, kterým je Český telecom, a.s.. V návaznosti na tento vývoj pokračovala akciová společnost v získávání externích zakázek pro vykrytí volných kapacit. Podařilo se zvýšit objem doplňkové výroby v tuzemsku, která činila v roce 2004 cca 34 % z celkového objemu plnění tuzemských zakázek oproti necelým 30 % v roce 2003.

V roce 2004 pokračovaly v rámci doplňkové výroby dodávky pro firmy SATREMA Int., a.s. a ICAS.CS, a.s. V tomtéž roce byla ukončena výroba nástroje a započata výroba dílů pro ELEKTROKARBON Topolčany, a.s. Dále byla uskutečněna výroba nástroje na lisování kontaktů pro firmu OKULA Nýrsko, a.s. a po úspěšných zkouškách započata jejich výroba. Rovněž byla dojednána výroba kabelů a osazování DPS pro firmu CELESTICA Kladno, s.r.o. Obě poslední jmenované aktivity se dle výhledů jeví jako dlouhodobé zakázky a s firmou CELESTICA Kladno, s.r.o. probíhá jednání o dalším rozšíření výroby.

Významným prvkem pozitivně ovlivňujícím výši tržeb je pronájem volných prostor, včetně poskytování základních služeb.

Trvalá pozornost je věnována otázce optimalizace nákladů. Při rozhodování o úsporách je však nutno mít na zřeteli potřebu udržet areál, myšleno budovy, ale i technologii v provozuschopném stavu, včetně zajištění nezbytných revizí.

	Skutečnost rok 2004	Skutečnost rok 2003	Skutečnost rok 2002
Celkové výnosy	43 569	57 216	66 941
Celkové náklady	63 040	95 831	132 093
Zisk/Ztráta	-19 741	-38 615	-65 152

**Údaje o tržbách v posledních třech účetních obdobích** (jejich rozlišení podle druhu činnosti a trhu v různých geografických oblastech)

	Rok 2004			Rok 2003			Rok 2002		
	Celkem	Tuzem.	Zahr.	Celkem	Tuzem.	Zahr.	Celkem	Tuzem.	Zahr.
Tržby za prodej zboží	344	344	-	2 174	2 174	-	4 184	4 184	-
Tržby za prodej vlastních výrobků	18 096	12 616	5 480	19 263	13 595	5 668	28 158	18 757	9 401
Tržby z prodeje Služeb	19 641	19 641	-	21 046	18 793	2 253	15 670	15 574	96
<b>Tržby celkem</b>	<b>38 081</b>	<b>32 601</b>	<b>5 480</b>	<b>42 483</b>	<b>34 562</b>	<b>7 921</b>	<b>48 012</b>	<b>38 515</b>	<b>9 497</b>

Podíl jednotlivých druhů výrobků z celkových tržeb za vlastní výrobky a služby a zboží za období 2002 – 2004 (v %)

	Tuzemsko			Export		
	2004	2003	2002	2004	2003	2002
Hlavní rozvod	22,35	23,54	29,43	10,50	12,51	10,34
Kódový přijímač	-	-	0,08	2,77	0,41	4,26
Práce průmyslové povahy	10,78	8,46	9,51	0,87	0,02	-
Ostatní výrobky	-	-	0,04	0,25	0,40	4,98
Prodej zboží	0,90	5,12	8,72	-	-	-
Služby	51,58	44,24	32,44	-	5,30	0,20
<b>Celkem</b>	<b>85,61</b>	<b>81,36</b>	<b>80,22</b>	<b>14,39</b>	<b>18,64</b>	<b>19,78</b>

Areál společnosti o rozloze 43 375 m<sup>2</sup> se nachází v průmyslové zóně Prahy 10 – Hostivaři. Zahrnuje budovy s výrobními, skladovacími a kancelářskými prostory.

Společnost TESLA KARLÍN, a.s. má uzavřenou licenční smlouvu k ochranné známce "TESLA". Majitelem této ochranné známky je TESLA, a.s. se sídlem Poděbradská 56/186 Praha 9 – Hloubětín.

Řízení, která by mohla mít významný vliv na finanční situaci společnosti:

V srpnu 2004 Vrchní soud v Praze v odvolacím řízení potvrdil rozsudek Městského soudu v Praze, kterým byla zamítnuta žaloba AB Banky, a.s. v likvidaci o zaplacení částky 196 492 050,32 Kč. Uvedenou částku požadovala AB Banka, a.s. v likvidaci z titulu dosud nesplaceného úvěru firmou NERO, jejímž ručitelem byla TESLA Karlín, s.p.

Dodatečné platební výměry na daň z příjmů právnických osob za rok 1997 ve výši 2 507 270,- Kč (v roce 2004 v plné výši splacen) a rok 1998 ve výši 6 294 150,- Kč, který k 31. 12. 2004 vykazuje nedoplatek ve výši 1 394 150,- Kč.

Daňové penále vyměřené FÚ pro Prahu 10 na daň z příjmu právnických osob za rok 1997 ve výši 2 991 628,- Kč a za rok 1998 ve výši 7 063 615,- Kč. Ke své žádosti o promítnutí penále na daní z příjmu právnických osob za roky 1997 a 1998 obdržela společnost zamítavé stanovisko Ministerstva finanční ze dne 10. 3. 2005.

Dodatečný platební výměr na daň z příjmu právnických osob za rok 2000 ve výši 380 990,- Kč ze dne 1. 3. 2005.

#### Přehled o hlavních investicích uskutečněných v běžném účetním období a třech předcházejících

<b>Rok</b>	<b>Hodnota provedených investic (v tis. Kč)</b>
2001	772
2002	1 398
2003	2 439
2004	1 633

V roce 2004 byly pořízeny z vlastních zdrojů nástroje vlastní výroby v hodnotě 811 tis. Kč, nákup strojního zařízení v hodnotě 715 tis. Kč (pájecí vlna z důvodu havarijního stavu stávajícího zařízení a sušící zařízení pro galvaniku) a stavební investice v hodnotě 107 tis. Kč..

V roce 2004 společnost neuskutečnila žádné investice do finančního majetku ani do nákupu akcií a dluhopisů jiných emitentů.

Smlouvou ze dne 28. 8. 2003 společnost TESLA KARLÍN, a.s. odkoupila obchodní podíl ve výši 1/6 ve společnosti TK GALVANOSERVIS s.r.o., jejíž základní kapitál činí 6 mil. Kč. Pořizovací cena podílu činila 1 272 tis. Kč.

Pro rok 2005 společnost plánuje pořízení osobního automobilu formou finančního leasingu jako náhradu za stávající vozidla zakoupená v letech 1993 – 1996, která budou prodána.

V oblasti výzkumu a vývoje byl ukončen vývoj zařízení pro měření svodových proudů u námi dodávané rozvaděčové techniky. Na technické řešení byla podána přihláška na ochranu průmyslového vzoru.

Prerušeni v podnikání společnosti, která mohou mít nebo měla významný vliv na finanční situaci v posledních třech účetních obdobích, nenastala.

#### Přehled o stavu zaměstnanců

Rok	2004	2003	2002	2001
Průměrný počet zaměstnanců celkem	61	70	115	206
z toho:				
Technici a administrativní zaměstnanci	34	40	57	89
Dělníci	27	30	58	117
<i>z toho dělníci jednicové hlavní výroby</i>	13	15	34	68

## Údaje o majetku, závazcích, finanční situaci, zisku a ztrátách

Účetní závěrka v rozsahu rozvahy v plném rozsahu, výkazu zisku a ztráty v plném rozsahu a přílohy k účetní závěrce k 31. 12. 2004 tvoří samostatnou část Výroční zprávy za rok 2004.

### Srovnávací tabulka účetní závěrky v rozsahu rozvahy a výkazu zisků a ztrát za poslední tři účetní období (v tis. Kč)

#### ROZVAHA k 31. 12.

<b>AKTIVA</b>	<b>2004</b>	<b>2003</b>	<b>2002</b>
A. <u>Pohledávky za upsaný základní kapitál</u>	-	-	-
B. <u>Dlouhodobý majetek</u>	<b>279 626</b>	<b>293 022</b>	<b>315 217</b>
- <i>dlouhodobý nehmotný majetek</i>	0	0	67
- <i>dlouhodobý hmotný majetek</i>	279 626	293 022	312 150
- <i>dlouhodobý finanční majetek</i>	0	0	3 000
C. <u>Oběžná aktiva</u>	<b>82 785</b>	<b>94 349</b>	<b>112 642</b>
- <i>zásoby</i>	68 223	69 436	75 801
- <i>dlouhodobé pohledávky</i>	855	1 135	-
- <i>krátkodobé pohledávky</i>	12 466	22 387	34 544
- <i>finanční majetek</i>	1 241	1 391	2 297
D. <u>Ostatní aktiva</u>	<b>542</b>	<b>619</b>	<b>1 398</b>
<b>AKTIVA celkem</b>	<b>362 953</b>	<b>387 990</b>	<b>429 257</b>
<b>PASIVA</b>	<b>2004</b>	<b>2003</b>	<b>2002</b>
A. <u>Vlastní kapitál</u>	<b>319 607</b>	<b>339 078</b>	<b>381 965</b>
- <i>základní kapitál</i>	588 575	588 575	588 575
- <i>kapitálové fondy</i>	-4 272	-4 272	-
- <i>fondy ze zisku</i>	271	271	271
- <i>výsledek hospodaření minulých let</i>	-245 496	-206 881	-141 729
- <i>výsledek hospodaření</i>	-19 471	-38 615	-65 152
B. <u>Cizí zdroje</u>	<b>43 346</b>	<b>48 900</b>	<b>46 490</b>
- <i>rezervy</i>	-	-	-
- <i>krátkodobé závazky</i>	43 346	48 900	46 490
C. <u>Ostatní pasiva</u>	-	<b>12</b>	<b>802</b>
<b>PASIVA celkem</b>	<b>362 953</b>	<b>387 990</b>	<b>429 257</b>

## VÝKAZ ZISKU A ZTRÁTY k 31. 12.

	2004	2003	2002
Tržby za prodej zboží	344	2 174	4 184
Náklady vynaložené na prodané zboží	222	1 146	2 110
Tržby za prodej vlastních výrobků a služeb	37 737	40 309	43 828
Změna stavu zásob vlastních výrobků	-81	-4 840	-1 509
Aktivace	988	2 825	3 763
Výkonová spotřeba	18 068	15 216	26 160
Osobní náklady	20 788	24 532	37 000
Odpisy dlouhodobého nehmotného a hmotného majetku	14 412	19 179	24 184
Jiné provozní náklady	5 733	30 027	20 155
Jiné provozní výnosy	3 671	14 956	14 291
Finanční náklady	3 817	5 134	10 255
Finanční výnosy	910	967	2 259
Mimořádné náklady	-	917	3 428
Mimořádné výnosy	-	825	125
Daň z příjmů za běžnou činnost	-	-320	8 801
<b>Výsledek hospodaření</b>	<b>-19 471</b>	<b>-38 615</b>	<b>-65 152</b>

### Vývoj pohledávek (tis. Kč)

Pohledávky z obchodních vztahů		Stav k 31. 12. 2004	Stav k 31. 12. 2003
Celkem		19 471	31 013
z toho:	Odběratelé	17 212	28 840
	poskytnuté zálohy	2 241	1 854
	ostatní pohledávky	18	319

### Vývoj závazků (tis. Kč)

Závazky z obchodních vztahů		Stav k 31. 12. 2004	Stav k 31. 12. 2003
Celkem		5 495	7 331
z toho:	Dodavatelé	5 351	6 540
	přijaté zálohy	-	240
	ostatní závazky	144	551

V roce 2004 se podařilo snížit oproti roku 2003 celkové závazky z obchodních vztahů o 1 836 tis. Kč.

Z celkového objemu závazků vůči dodavatelům připadá na závazky do lhůty splatnosti 897 tis. Kč, tj. 16,76 % a na závazky po lhůtě splatnosti 4 454 tis. Kč, tj. 83,24 %.

Cizí zdroje v porovnání s minulým obdobím se podařilo snížit o 5 554 Kč, tj. na celkovou hodnotu 43 346 tis. Kč. Z tohoto objemu připadá na závazky z obchodních vztahů 5 495 tis. Kč, závazky vůči státu 11 709 tis. Kč a závazky k ovládaným a řízeným osobám 23 405 tis. Kč.

V průběhu roku 2004 společnost neměla žádné závazky vůči bankám z titulu poskytnutí krátkodobých nebo dlouhodobých bankovních úvěrů.

### Zatížení nemovitostí zástavním právem

Rozpis zatížení nemovitostí zástavním právem je uveden v příloze k účetní závěrce k 31. 12. 2004.

## Přehled o změnách vlastního kapitálu

	<b>2004</b>	<b>2003</b>	<b>2002</b>
Vlastní kapitál	319 607	339 078	381 965
z toho:			
základní kapitál	588 575	588 575	588 575
oceňovací rozdíly z přecenění majetku a závazků	-4 272	-4 272	-
zákonný rezervní fond	-	-	-
statutární a ostatní fondy	271	271	271
Výsledek hospodaření minulých let	-245 496	-206 881	-141 729
Výsledek hospodaření	-19 471	-38 615	-65 152
Hodnota vlastního kapitálu připadajícího na akcii	0,543	0,576	0,649

Zásadní vliv na snížení vlastního kapitálu měl v letech 2002 a 2003 záporný výsledek hospodaření. Vzhledem k tomu, že za rok 2004 společnost vykazuje ztrátu ve výši 19 471 tis. Kč, předpokládá se jeho další snížení.

## Výsledek hospodaření po zdanění z běžné činnosti připadající na jednu akcii

	<b>2003</b>	<b>2003</b>	<b>2002</b>
Počet akcií (ks)	588 575	588 575	588 575
Výsledek hospodaření (v tis. Kč)	-19 471	-38 615	-65 152
Hodnota výsledku hospodaření připadajícího na akcii (Kč)	-33,08	-65,60	-110,69
Výše dividendy na akcii (Kč)	0	0	0

Odměny uhrazené auditorům emitentem (TESLA KARLÍN, a.s.) za účetní období činily 67 tis. Kč.

<b>2004</b>	<b>tis. Kč</b>
Audit	50
Související služby	17

Odměny uhrazené auditorům za konsolidovaný celek za účetní období činily 133 tis. Kč.

<b>2004</b>	<b>tis. Kč</b>
	100
Související služby	33

Audit

## Konsolidovaná účetní závěrka

Ve smyslu vyhlášky č. 500/2002 Sb. společnost nezpracovává konsolidovanou účetní závěrku. Konsolidovanou účetní závěrku zpracovává PROSPERTITA investiční společnost, a.s., IČ: 25820192, se sídlem v Orlové-Lutyni, U Centrumu 751.

K žádné významné změně, která by nastala od rozvahového dne, ke kterému byla sestavena poslední zveřejněná účetní závěrka, ve společnosti TESLA KARLÍN, a.s. nedošlo.

Společnost, kde má emitent více než 10 % podíl

**Obchodní firma:** TK GALVANOSERVIS s.r.o.  
**Sídlo:** V Chotejně 9/1307, 102 00 Praha 10  
**Právní forma:** společnost s ručením omezeným  
**IČ:** 25608738  
**Předmět podnikání:** galvanizérství, polygrafická výroba, natěračství,  
koupě zboží za účelem jeho dalšího prodeje a prodej  
podnikání v oblasti nakládání s nebezpečnými odpady

**Výše upsaného základního kapitálu:** 6 000 tis. Kč

**Výše a druhy rezerv**  
v posledním účetním období: 0

**Zisk po zdanění** v posledním  
účetním období: 2 366 tis. Kč

**Výše podílu emitenta** na  
základním kapitálu: 4 000 tis. Kč (66,66 % )

**Výše nesplaceného podílu**  
emitenta: 0

**Výše výnosu z podílu** emitenta  
v posledním účetním období: 0

**Účetní hodnota podílu**  
emitenta: \*) 0

\*) Změna ocenění cenných papírů a majetkových účastí – viz příloha k účetní závěrce k 31. 12. 2004,  
str. 7, bod 1.4.

Výše pohledávek a závazků emitenta vůči TK GALVANOSERVIS s.r.o ke dni 31. 12. 2004:

Pohledávky emitenta celkem: 1 056 tis. Kč

Závazky emitenta celkem: 0

**Vybrané ukazatele účetní závěrky společnosti TK GALVANOSERVIS s.r.o.****ROZVAHA k 31. 12.**

<b>AKTIVA</b>	<b>2004</b>	<b>2003</b>	<b>2002</b>
A. <u>Pohledávky za upsaný základní kapitál</u>	-	-	<b>1 200</b>
B. <u>Dlouhodobý majetek</u>	<b>628</b>	<b>943</b>	<b>1 056</b>
- <i>dlouhodobý nehmotný majetek</i>	-	-	2
- <i>dlouhodobý hmotný majetek</i>	628	943	1 054
- <i>dlouhodobý finanční majetek</i>	-	-	-
C. <u>Oběžná aktiva</u>	<b>11 053</b>	<b>9 790</b>	<b>18 698</b>
- <i>zásoby</i>	1 892	1 512	7 574
- <i>dlouhodobé pohledávky</i>	76	-	-
- <i>krátkodobé pohledávky</i>	8 240	7 312	10 252
- <i>finanční majetek</i>	845	966	872
D. <u>Ostatní aktiva</u>	<b>79</b>	<b>265</b>	<b>483</b>
<b>AKTIVA celkem</b>	<b>11 760</b>	<b>10 998</b>	<b>21 437</b>
<b>PASIVA</b>	<b>2004</b>	<b>2003</b>	<b>2002</b>
A. <u>Vlastní kapitál</u>	<b>-1 299</b>	<b>-3 665</b>	<b>7 631</b>
- <i>základní kapitál</i>	6 000	6 000	6 000
- <i>kapitálové fondy</i>	-	-	-
- <i>fondy ze zisku</i>	-	600	400
- <i>výsledek hospodaření minulých let</i>	-9 665	-	1 051
- <i>výsledek hospodaření</i>	2 366	-10 265	2 282
B. <u>Cizí zdroje</u>	<b>13 059</b>	<b>14 663</b>	<b>13 060</b>
- <i>rezervy</i>	-	-	-
- <i>krátkodobé závazky</i>	13 059	13 543	11 185
- <i>bankovní úvěry a výpomoci</i>	-	1 087	1 875
- <i>dlouhodobé závazky</i>	-	33	-
C. <u>Ostatní pasiva</u>	-	-	<b>746</b>
<b>PASIVA celkem</b>	<b>11 760</b>	<b>10 998</b>	<b>21 437</b>

## VÝKAZ ZISKU A ZTRÁTY k 31. 12.

NÁKLADY	2004	2003	2002
Tržby za prodej zboží	-	-	-
Náklady vynaložené na prodané zboží	-	-	-
Tržby za prodej vlastních výrobků a služeb	59 883	59 045	79 263
Změna stavu zásob vlastních výrobků	-	-1 130	621
Aktivace	-	-	-
Výkonová spotřeba	32 912	32 590	53 549
Osobní náklady	23 321	21 853	22 140
Odpisy dlouhodobého nehmotného a hmotného majetku	278	315	374
Jiné provozní náklady	137	15 787	1 289
Jiné provozní výnosy	109	1 394	407
Finanční náklady	422	417	602
Finanční výnosy	24	36	466
Mimořádné náklady	182	1 023	317
Mimořádné výnosy	6	2 837	53
Daň z příjmů za běžnou činnost	404	462	257
<b>Výsledek hospodaření</b>	<b>2 366</b>	<b>-10 265</b>	<b>2 282</b>

## Údaje o statutárních a dozorčích orgánech a vedoucích pracovnících

### Představenstvo

*Ing. Miroslav Kurka*

*předseda představenstva*

*Datum narození: 16.2.1964*

*Bytem Mirotická 11/956, Praha 4*

*VŠE, fakulta řízení*

*Ing. Václav Ryšánek*

*místopředseda představenstva*

*Datum narození: 13.10.1948*

*Bytem Nad Olšinou 1400, Šenov*

*VŠB Ostrava*

*Jaroslav Šmolka*

*člen představenstva*

*Datum narození: 24.10.1946*

*Bytem Dubenecká 322, Praha 9*

*Absolvent gymnázia*

### Dozorčí rada

*Mgr. Karel Skupin*

*předseda dozorčí rady*

*Datum narození: 12.7.1967*

*Bytem Národní tř. 847/19, Havířov-město*

*Ostravská univerzita, fakulta pedagogická*

*Rostislav Šindlář*

*člen dozorčí rady*

*Datum narození 25.10.1967*

*Bytem K.V.Raise 5, Havířov*

*Vzdělání –střední všeobecné*

*Josef Sojka*

*člen dozorčí rady*

*Datum narození: 5.10.1946*

*Bytem Jilemnického 453/8, Praha 6*

*SPŠ strojní*

## **Vedoucí pracovníci**

*Ing. Jaroslav Hodík*

*Datum narození: 4.4.1946*

*Bytem Zbraslavice 26, Kutná Hora*

*VAAZ Brno, fakulta elektrotechnická*

*generální ředitel*

*k 31.1.2005 představenstvem společnosti*

*odvolán z funkce generálního ředitele*

*Jaroslav Šmolka*

*finanční a administrativní ředitel*

*od 1.2.2005 pověřen řízením společnosti*

*Bohumil Kolář*

*Datum narození: 7.12.1943*

*Bytem Zichovec 13*

*Vzdělání – úplné střední s maturitou*

*vedoucí výroby*

*Ing. Vratislav Žák, CSc.*

*Datum narození: 14.11.1943*

*Bytem Stallichova 931, Praha 4*

*FEL ČVUT Praha*

*vedoucí odboru řízení a kontrola jakosti*

Hlavní činnosti členů statutárních a dozorčích orgánů a vedoucích pracovníků, které vykonávají mimo svou činnost pro emitenta:

### **Ing. Miroslav Kurka – předseda představenstva**

ALMET, a.s. – člen dozorčí rady

České vinařské závody a.s. – předseda představenstva

ETOMA INVEST spol. s r.o. – jednatel

KAROSERIA, a.s. – předseda představenstva

KDYNIUM a.s. – předseda představenstva

MATE, a.s. – předseda představenstva

S.P.M.B a.s. – předseda představenstva

TOMA, a.s. – místopředseda představenstva

### **Ing. Václav Ryšánek – místopředseda představenstva**

ALMET, a.s. – místopředseda představenstva

EA Invest, spol. s r.o. – jednatel

HIKOR Písek, a.s. – předseda představenstva

HIKOR Týn, a.s. – předseda představenstva

Nitřárna Česká Třebová s.r.o. – jednatel

NOPASS a.s. – předseda představenstva

Silniční technika, a.s. – předseda představenstva

TZP, a.s. – člen představenstva

### **Jaroslav Šmolka – člen představenstva, finanční a administrativní ředitel, od 1. 2. 2005 pověřen řízením společnosti**

Další činnost nevykonává.

### **Mgr. Karel Skupin – předseda dozorčí rady**

AGÁVE TRADING s.r.o. – jednatel

BROUK s.r.o. – jednatel

MATE, a.s. – předseda dozorčí rady

ŘEMPO CB, a.s. – místopředseda představenstva

ŘEMPO VEGA, s.r.o. - jednatel

**Rostislav Šindlář – člen dozorčí rady**

ALMET, a.s. – člen představenstva

ENERGOAQUA, a.s. – člen představenstva

PROSPERITA investiční společnost, a.s. – místopředseda představenstva

PROSPERITA holding, a.s. – místopředseda představenstva

TOMA, a.s. – předseda dozorčí rady

**Josef Sojka – člen dozorčí rady**

Bytové družstvo Bubeneč 453, družstvo – předseda

**Ing. Jaroslav Hodík – generální ředitel, 31. 1. 2005 odvolán z funkce**

TK GALVANOSERVIS s.r.o. – jednatel společnosti, 24. 2. 2005 odvolán z funkce mimořádnou valnou hromadou společnosti

**Bohumil Kolář – vedoucí výroby**

TK GALVANOSERVIS s.r.o. – 24. 2. 2005 zvolen mimořádnou valnou hromadou společnosti do funkce jednatele

**Ing. Vratislav Žák, CSc. – vedoucí odboru řízení a kontrola jakosti**

Další činnost nevykonává.

Členové představenstva jsou voleni a odvoláváni valnou hromadou společnosti. Dva členové dozorčí rady jsou voleni a odvoláváni valnou hromadou, jeden člen dozorčí rady je volen a odvoláván zaměstnanci společnosti. Vedoucí zaměstnanci společnosti jsou do svých funkcí jmenováni představenstvem společnosti s výjimkou funkce vedoucího výroby.

Informace o všech peněžitých a naturálních příjmech, které přijali za účetní období vedoucí osoby a členové dozorčí rady od emitenta a od osob ovládaných emitentem v KČ; informace o počtu akcií vydaných emitentem, které jsou ve vlastnictví statutárních orgánů nebo jejich členů, ostatních vedoucích osob emitenta a členů dozorčí rady

<b>Představenstvo</b>	<b>Peněžní a nepeněžní příjmy</b>	<b>Počet akcií</b>
Ing. Miroslav Kurka	264 512	0
Ing. Václav Ryšánek	223 994	0
Jaroslav Šmolka	168 000	0
<b>Dozorčí rada</b>		
Mgr. Karel Skupin	127 786	0
Rostislav Šindlář	105 801	0
Josef Sojka	362 431	0
<b>Vedoucí pracovníci</b>		
Ing. Jaroslav Hodík	808 135	0
Jaroslav Šmolka	440 510	0
Bohumil Kolář	487 576	0
Ing. Vratislav Žák, CSc.	319 944	60

Odměňování členů statutárních orgánů a členů dozorčí rady schvaluje na svém zasedání valná hromada společnosti. Odměňování vedoucích pracovníků jmenovaných do funkce je upraveno manažerskou smlouvou, v ostatních případech se postupuje v souladu se schváleným mzdovým předpisem.

Výše plnění jakéhokoli druhu poskytnutých statutárním orgánům nebo jejich členům, členům dozorčích orgánů a vedoucím pracovníků emitenta za poslední účetní období v Kč

<b>Představenstvo</b>	<b>Mzda</b>	<b>Odměna</b>	<b>Náhrada nákladů</b>	<b>Nepeněžní plnění</b>
Ing. Miroslav Kurka		228 000	36 512	
Ing. Václav Ryšánek		186 000	37 994	
Jaroslav Šmolka		168 000		
<b>Dozorčí rada</b>				
Mgr. Karel Skupin		114 000	13 786	
Rostislav Šindlář		102 000	3 801	
Josef Sojka	272 431	90 000		
<b>Vedoucí pracovníci</b>				
Ing. Jaroslav Hodík	580 735			59 400
Jaroslav Šmolka	440 510			
Bohumil Kolář	487 576			
Ing. Vratislav Žák, CSc.	319 944			

Generálnímu řediteli byl poskytnut do užívání osobní automobil jak pro služební, tak pro soukromé účely ve smyslu § 6 zákona č. 586/92 Sb.

Členové představenstva, dozorčí rady a vedoucí pracovníci emitenta se v roce 2004 nepodíleli na obchodech mimo předmět podnikání emitenta a nebo v obchodech pro emitenta neobvyklých.

Členům představenstva, dozorčí rady a vedoucím pracovníkům emitent v roce 2004 neposkytl žádné úvěry nebo půjčky, nepřevzal za ně žádná ručení a jiná zajištění či plnění.

Zaměstnanci mají možnost účastnit se na základním kapitálu pouze prostřednictvím akcií zakoupených na veřejném trhu.

## Údaje o vývoji činnosti

Hlavní aktivity při prodeji a poskytování služeb jsou tradičně zaměřovány na operátory pevných telekomunikačních sítí. V průběhu roku se TESLA KARLÍN, a.s. účastnila výběrových řízení na dodávky především pro Český telecom. Potvrzují se však naše předpoklady na stagnaci popř. poklesu investičních akcí výstavby nových, popř. rozšiřování stávajících telefonních ústředen. Tento trend je především zapříčiněn stále prudkým rozvojem mobilní sítě a nelze v dohledné době očekávat zásadní změnu.

Možnost zvýšeného uplatnění některých stavebnicových částí hlavního rozvaděče vidíme v zásadní změně jejich řešení. Na základě marketingových průzkumů již byly zahájeny přípravné vývojové práce. Možnosti uplatnění výrobků našeho portfolia platí obdobně i pro slovenský trh. Příznivý vývoj nezaznamenaly aktivity na ruském trhu. Po úspěšném uvedení do provozu modernizace cca 30 000 telefonních přípojek v Odincovu se nejví možností uzavření nového obdobného kontraktu. Optimističtější se jeví možnost snížení našich pohledávek v Rusku realizací zařízení DS APUS v Čeljabinsku. Po nutné technické a projekční přípravě se s instalací a následné úhradě části pohledávek počítá v 1. - 2. čtvrtletí r. 2005.

Pro následující období předpokládáme  
18 mil. Kč z prodeje vlastních výrobků  
20 mil. Kč z prodeje služeb

konečný počet pracovníků 45 až 50 dle momentální výše objednávek.

Je zpracovávána nabídka na inovaci jisticích prvků hlavního rozvodu a při přijetí našeho návrhu je předpoklad možného navýšení tržeb v roce 2005 o 2 – 3 mil. Kč, v letech následujících pak 5 až 7 mil. Kč.

# Údaje o osobách odpovědných za výroční zprávu a ověření účetní závěrky

## Osoby odpovědné za výroční zprávu:

*Ing. Miroslav Kurka* *předseda představenstva*  
*Datum narození: 16.2.1964*  
*Bytem Mirotická 11/956, Praha 4*

*Ing. Václav Ryšánek* *místopředseda představenstva*  
*Datum narození: 13.10.1948*  
*Bytem Nad Olšinou 1400, Šenov*

*Jaroslav Šmolka* *člen představenstva*  
*Datum narození: 24.10.1946*  
*Bytem Dubenecká 322, Praha 9*

## Údaje o auditorovi:

Účetní závěrka emitenta za roky 2002, 2003 a 2004 ověřena:

**Auditor:** Ing. Petr Skříšovský, registrovaný Komorou auditorů ČR jako osoba oprávněná provádět auditorskou činnost

**Číslo dekretu:** licence – reg. číslo 253

**Rodné číslo:** 51.06.24/257

**Bydliště:** Červená cesta 875, 735 53 Dolní Lutyně

## **Výroky auditora o ověření účetní závěrky:**

**Rok 2002** - Účetní závěrka podává ve všech významných ohledech věrný obraz aktiv, závazků, vlastního kapitálu a finanční situace obchodní společnosti TESLA KARLÍN, a.s. k 31. 12. 2002 a výsledku hospodaření za rok 2002 v souladu se zákonem o účetnictví a příslušnými předpisy České republiky. (příloha č. 3 textové části výroční zprávy za rok 2003,

**Rok 2003** - Účetní závěrka podává ve všech významných ohledech věrný a poctivý obraz aktiv, závazků, vlastního kapitálu a finanční situace společnosti k 31. 12. 2003 a výsledku hospodaření v souladu se zákonem o účetnictví a příslušnými předpisy České republiky.

**Rok 2004** – účetní závěrka podává ve všech významných ohledech věrný a poctivý obraz aktiv, závazků, vlastního kapitálu, finanční situace společnosti k 31. 12. 2004 a výsledku hospodaření v souladu se zákonem o účetnictví a příslušnými předpisy České republiky.

Nedílnou součástí výroční zprávy za rok 2004 jsou tyto přílohy:

Příloha č. 1 – Zpráva auditora o ověření účetní závěrky a výroční zprávy za rok 2002

Příloha č. 2 – Zpráva auditora o ověření účetní závěrky a výroční zprávy za rok 2003

Praha, 28. dubna 2005

## Čestné prohlášení:

Prohlašujeme, že údaje uvedené ve výroční zprávě nebo její části odpovídají skutečnosti a žádné podstatné okolnosti, které by mohly ovlivnit přesné a správné posouzení emitenta a jím vydaných cenných papírů, nebyly vynechány.

Současně prohlašujeme, že účetní závěrky za poslední tři účetní období byly ověřeny auditorem a že výrok auditora uvedený ve výroční zprávě odpovídá skutečnosti.

V Praze dne 31. března 2005

Ing. Miroslav Kurka  
předseda představenstva



Ing. Václav Ryšánek  
místopředseda představenstva



Jaroslav Šmolk  
člen představenstva



**Zpráva auditora**  
o ověření Výroční zprávy  
obchodní společnosti TESLA KARLÍN, a.s.  
IČ: 45273758  
se sídlem: V Chotejně 9/1307, 102 00 Praha 10

Provedl jsem audit přiložené **Výroční zprávy za rok 2002** a související účetní závěrky společnosti za stejné období. Za sestavení výroční zprávy je odpovědný statutární orgán, tj. představenstvo. Rozsah mé práce byl omezen pouze na potvrzení toho, že informace obsažené ve výroční zprávě jsou v souladu s účetní závěrkou.

Ověřil jsem soulad informací o auditované společnosti za hodnocené i minulé období, uvedené v této Výroční zprávě, s ověřovanou účetní závěrkou. **Podle mého názoru jsou tyto informace ve všech významných ohledech v souladu s touto účetní závěrkou, z níž byly převzaty.**

Součástí Výroční zprávy je dále Zpráva o vztazích mezi propojenými osobami. Za úplnost a správnost této zprávy odpovídá statutární orgán. **Ověřil jsem věcnou správnost údajů uvedených v této zprávě a nezjistil jsem významné nesprávnosti.**

V Dolní Lutyni dne 22. 4. 2003

  
ing. Petr Skříšovský  
auditor



**Zpráva auditora**  
určená akcionářům obchodní společnosti  
**TESLA KARLÍN, a.s.**  
IČ: 45273758  
se sídlem: V Chotejně 9/1307, 102 00 Praha 10

Provedl jsem audit příložené účetní závěrky společnosti TESLA KARLÍN, a.s. za období od 1. 1. 2002 do 31. 12. 2002. Za sestavení účetní závěrky je odpovědný statutární orgán účetní jednotky. Mou úlohou je vydat na základě auditu výrok k této účetní závěrce.

Audit jsem provedl v souladu se zákonem o auditorech a auditorskými směrnicemi Komory auditorů České republiky. Tyto směrnice požadují, aby byl audit naplánován a proveden tak, aby auditor získal přiměřenou jistotu, že účetní závěrka neobsahuje významné nesprávnosti. Audit zahrnuje výběrovým způsobem provedené ověření úplnosti a průkaznosti částek a informací uvedených v účetní závěrce. Audit rovněž zahrnuje posouzení použitých účetních postupů a významných odhadů učiněných společností a zhodnocení celkové prezentace účetní závěrky. Jsem převědčený, že provedený audit poskytuje přiměřený podklad pro vydání výroku.

Podle mého názoru účetní závěrka podává ve všech významných ohledech věrný obraz aktiv, závazků, vlastního kapitálu a finanční situace obchodní společnosti TESLA KARLÍN, a.s. k 31. 12. 2002 a výsledku hospodaření za rok 2002 v souladu se zákonem o účetnictví a příslušnými předpisy České republiky.

V Dolní Lutyni dne 22. dubna 2003



*Petr Skříšovský*  
ing. Petr Skříšovský  
auditor

**Zpráva auditora**  
**o ověření Výroční zprávy za rok 2003**  
**obchodní společnosti TESLA KARLÍN, a.s.**  
**IČ: 45273758**  
**se sídlem: V Chotejně 9/1307 Praha 10, PSČ: 102 00**

Provedl jsem audit přiložené **Výroční zprávy za rok 2003** a související účetní závěrky společnosti za stejné období. Za sestavení výroční zprávy je odpovědný statutární orgán společnosti. Rozsah mé práce byl omezen pouze na potvrzení toho, že informace obsažené ve Výroční zprávě jsou v souladu s účetní závěrkou.

Ověřil jsem soulad informací o auditované společnosti za hodnocené i minulá období, uvedených v této Výroční zprávě s ověřovanou účetní závěrkou. **Podle mého názoru jsou tyto informace ve všech významných ohledech v souladu s touto účetní závěrkou, z níž byly převzaty.**

Přílohou Výroční zprávy je dále Zpráva o vztazích mezi propojenými osobami. Za úplnost a správnost této zprávy odpovídá statutární orgán společnosti. **Ověřil jsem věcnou správnost údajů uvedených v této zprávě a nezjistil jsem významné nesprávnosti.**

Statutárnímu orgánu společnosti jsem předal auditorskou zprávu týkající se účetní závěrky za rok 2003 ve znění:

*Provedl jsem audit přiložené roční účetní závěrky společnosti k 31. 12. 2003. Za sestavení účetní závěrky je odpovědný statutární orgán účetní jednotky. Mou úlohou je vydat na základě auditu výrok k této účetní závěrce.*

*Audit jsem provedl v souladu se zákonem o auditorech a auditorskými směrnicemi Komory auditorů České republiky. Tyto směrnice požadují, aby byl audit naplánován a proveden tak, aby auditor získal přiměřenou jistotu, že účetní závěrka neobsahuje významné nesprávnosti. Audit zahrnuje výběrovým způsobem provedené ověření úplnosti a průkaznosti částek a informací uvedených v účetní závěrce. Audit rovněž zahrnuje posouzení použitých účetních postupů a významných odhadů učiněných společností a zhodnocení celkové prezentace účetní závěrky. Jsem přesvědčený, že provedený audit poskytuje přiměřený podklad pro vydání výroku.*

**Podle mého názoru, účetní závěrka podává ve všech významných ohledech věrný a poctivý obraz aktiv, závazků, vlastního kapitálu a finanční situace společnosti k 31. 12. 2003 a výsledku hospodaření v souladu se zákonem o účetnictví a příslušnými předpisy České republiky.**

V Dolní Lutyni dne 25. dubna 2004

  
ing. Petr Skříšovský  
auditor



## Tabulková část informační povinnosti emitentů kótovaných cenných papírů

<b>Základní údaje</b>	
IČ	45273758
Obchodní firma	TESLA KARLÍN, a.s.
<b>Adresa sídla</b>	
Ulice	V Chotejně 9/1307
Obec	Praha 10
PSČ	102 00
E-mail	viz. <a href="http://www.teslakarlin.cz">www.teslakarlin.cz</a>
Internetová adresa	<a href="http://www.teslakarlin.cz">http://www.teslakarlin.cz</a>
Tel.	+420 281001 202
Fax	+420 281001 203
<b>Identifikace kontaktní osoby pro informační povinnost</b>	
Jméno, příjmení (titul)	Jaroslava Solníčková
Funkce vykonávaná pro emitenta	asistentka
E-mail	<a href="mailto:solnickova@teslakarlin.cz">solnickova@teslakarlin.cz</a>
Tel.	+420 281001 202
Fax	+420 281001 203
<b>Obsah souboru</b>	
Rozvaha, výkaz zisků a ztrát k	31.12.2004
Přehled o peněžních tocích (cash flow) k	31.12.2004
Přehled o změnách vlastního kapitálu k	
Další údaje k	31.12.2004
<b>Údaje o auditu a auditorovi</b>	
<input checked="" type="radio"/> Ano <input type="radio"/> Ne	
Předložené výkazy ověřeny auditorem	
Název auditorské firmy	
Číslo licence auditorské firmy	
Jméno, příjmení (titul) auditora	Petr Skříšovský Ing.
Číslo dekretu	licence - reg. číslo 253
Zpráva auditora ze dne	8.3.2005
Výrok auditora	Účetní závěrka podává ve všech významných ohledech věrný a poctivý obrat aktiv, závazků, vlastního kapitálu, finanční situace společnosti k 31.12.2004 a výsledku hospodaření v souladu se zákonem o účetnictví a příslušnými předpisy České republiky.

## Tabulková část informační povinnosti emitentů kótovaných cenných papírů

<b>Základní údaje</b>	
IČ	45273758
Obchodní firma	TESLA KARLÍN, a.s.
<b>Údaje o dalších osobách</b>	
Osoba odpovědná za účetnictví	Jaroslav Šmolka, finanční a administrativní ředitel
Osoba odpovědná za účetní závěrku	Jitka Dulová, vedoucí odboru informační soustavy a mezd
Tel.	+420 281001 320
E-mail	dulova@teslakarlin.cz
Odesláno dne	28.4.2005

označ.	AKTIVA	číslo řádku	Běžné účetní období			Minulé období
			brutto	korekce	netto	netto
	Aktiva celkem	001	729 576	-366 623	362 953	387 990
A.	Pohledávky za upsaný vlastní kapitál	002			0	
B.	Dlouhodobý majetek	003	638 973	-359 347	279 626	293 022
B.I.	Dlouhodobý nehmotný majetek	004	2 713	-2 713	0	0
B.I.1.	Zřizovací výdaje	005			0	
B.I.2.	Nehmotné výsledky výzkumu a vývoje	006			0	
B.I.3.	Software	007	2 713	-2 713	0	
B.I.4.	Ocenitelná práva	008			0	
B.I.5.	Goodwill	009			0	
B.I.6.	Jiný dlouhodobý nehmotný majetek	010			0	
B.I.7.	Nedokončený dlouhodobý nehmotný majetek	011			0	
B.I.8.	Poskytnuté zálohy na dlouhodobý nehmotný majetek	012			0	
B.II.	Dlouhodobý hmotný majetek	013	636 260	-356 634	279 626	293 022
B.II.1.	Pozemky	014	73 617		73 617	73 617
B.II.2.	Stavby	015	250 381	-68 214	182 167	185 796
B.II.3.	Samostatné movité věci a soubory movitých věcí	016	312 262	-288 420	23 842	32 993
B.II.4.	Pěstitelské celky trvalých porostů	017			0	
B.II.5.	Základní stádo a tažná zvířata	018			0	
B.II.6.	Jiný dlouhodobý hmotný majetek	019			0	
B.II.7.	Nedokončený dlouhodobý hmotný majetek	020			0	
B.II.8.	Poskytnuté zálohy na dlouhodobý hmotný majetek	021			0	616
B.II.9.	Oceňovací rozdíl k nabytému majetku	022			0	
B.III.	Dlouhodobý finanční majetek	023	0	0	0	0
B.III.1.	Podíly v ovládaných a řízených osobách	024			0	
B.III.2.	Podíly v účetních jednotkách pod podstatným vlivem	025			0	
B.III.3.	Ostatní dlouhodobé cenné papíry a podíly	026			0	
B.III.4.	Půjčky a úvěry - ovládající a řídicí osoba, podstaný vliv	027			0	
B.III.5.	Jiný dlouhodobý finanční majetek	028			0	
B.III.6.	Pořizovaný dlouhodobý finanční majetek	029			0	
B.III.7.	Poskytnuté zálohy na dlouhodobý finanční majetek	030			0	
C.	Oběžná aktiva	031	90 061	-7 276	82 785	94 349
C.I.	Zásoby	032	68 720	-497	68 223	69 436
C.I.1.	Materiál	033	31 317	-497	30 820	32 105
C.I.2.	Nedokončená výroba a polotovary	034	9 908		9 908	10 405
C.I.3.	Výrobky	035	27 114		27 114	26 697
C.I.4.	Zvířata	036			0	
C.I.5.	Zboží	037	381		381	229
C.I.6.	Poskytnuté zálohy na zásoby	038			0	
C.II.	Dlouhodobé pohledávky	039	855	0	855	1 135
C.II.1.	Pohledávky z obchodních vztahů	040	771		771	1 051
C.II.2.	Pohledávky - ovládající a řídicí osoba	041			0	
C.II.3.	Pohledávky - podstatný vliv	042			0	
C.II.4.	Pohledávky za společníky, členy družstva a za účastníky sdružení	043			0	
C.II.5.	Dlouhodobé poskytnuté zálohy	044			0	
C.II.6.	Dohadné účty aktivní	045			0	
C.II.7.	Jiné pohledávky	046	84			84
C.II.8.	Odložená daňová pohledávka	047			0	
C.III.	Krátkodobé pohledávky	048	19 245	-6 779	12 466	22 387
C.III.1.	Pohledávky z obchodních vztahů	049	16 459	-6 511	9 948	20 391
C.III.2.	Pohledávky - ovládající a řídicí osoba	050			0	
C.III.3.	Pohledávky - podstatný vliv	051			0	
C.III.4.	Pohledávky za společníky, členy družstva a za účastníky sdružení	052			0	

označ.	AKTIVA	číslo řádku	Běžné účetní období			Minulé období
			brutto	korekce	netto	netto
C.III.5.	Sociální zabezpečení a zdravotní pojištění	053			0	
C.III.6.	Stát - daňové pohledávky	054			0	
C.III.7.	Krátkodobé poskytnuté zálohy	055	2 241	-268	1 973	1 546
C.III.8.	Dohadné účty aktivní	056			0	
C.III.9.	Jiné pohledávky	057	545		545	450
C.IV.	Krátkodobý finanční majetek	058	1 241	0	1 241	1 391
C.IV.1.	Peníze	059	131		131	137
C.IV.2.	Účty v bankách	060	1 110		1 110	1 254
C.IV.3.	Krátkodobé cenné papíry a podíly	061			0	
C.IV.4.	Požizovaný krátkodobý finanční majetek	062			0	
D.I.	Časové rozlišení	063	542	0	542	619
D.I.1.	Náklady příštích období	064	4		4	142
D.I.2.	Komplexní náklady příštích období	065	538		538	465
D.I.3.	Příjmy příštích období	066			0	12
	Kontrolní číslo	999	2 917 762	-1 466 492	1 451 270	1 551 341

**Rozvaha v plném rozsahu - PASIVA (v celých tisících Kč) k:**  
**Název účetní jednotky:**  
**IČ:**

31.12.2004  
 TESLA KARLÍN, a.s.  
 45273758

označ.	PASIVA	číslo řádku	Stav v běž. účet. období	Stav v min. účet. období
	Pasiva celkem	067	<b>362 953</b>	<b>387 990</b>
A.	Vlastní kapitál	068	<b>319 607</b>	<b>339 078</b>
A.I.	Základní kapitál	069	<b>588 575</b>	<b>588 575</b>
A.I.1.	Základní kapitál	070	588 575	588 575
A.I.2.	Vlastní akcie a vlastní obchodní podíly (-)	071		
A.I.3.	Změny základního kapitálu	072		
A.II.	Kapitálové fondy	073	<b>-4 272</b>	<b>-4 272</b>
A.II.1.	Emisní ažio	074		
A.II.2.	Ostatní kapitálové fondy	075		
A.II.3.	Oceňovací rozdíly z přecenění majetku a závazků	076	-4 272	-4 272
A.II.4.	Oceňovací rozdíly z přecenění při přeměnách	077		
A.III.	Rezervní fondy, nedělitelný fond a ostatní fondy ze zisku	078	<b>271</b>	<b>271</b>
A.III.1.	Zákonný rezervní fond / Nedělitelný fond	079		
A.III.2.	Statutární a ostatní fondy	080	271	271
A.IV.	Výsledek hospodaření minulých let	081	<b>-245 496</b>	<b>-206 881</b>
A.IV.1.	Nerozdělený zisk minulých let	082		
A.IV.2.	Neuhrazená ztráta minulých let	083	-245 496	-206 881
A.V.	Výsledek hospodaření běžného úč. období (+/-)	084	<b>-19 471</b>	<b>-38 615</b>
B.	Cizí zdroje	085	<b>43 346</b>	<b>48 900</b>
B.I.	Rezervy	086	<b>0</b>	<b>0</b>
B.I.1.	Rezervy podle zvláštních právních předpisů	087		
B.I.2.	Rezerva na důchody a podobné závazky	088		
B.I.3.	Rezerva na daň z příjmů	089		
B.I.4.	Ostatní rezervy	090		
B.II.	Dlouhodobé závazky	091	<b>0</b>	<b>0</b>
B.II.1.	Závazky z obchodních vztahů	092		
B.II.2.	Závazky - ovládající a řídicí osoba	093		
B.II.3.	Závazky - podstatný vliv	094		
B.II.4.	Závazky ke společníkům, členům družstva a k účastníkům sdružení	095		
B.II.5.	Dlouhodobé přijaté zálohy	096		
B.II.6.	Vydané dluhopisy	097		
B.II.7.	Dlouhodobé směnky k úhradě	098		
B.II.8.	Dohadné účty pasivní	099		
B.II.9.	Jiné závazky	100		
B.II.10.	Odložený daňový závazek	101		
B.III.	Krátkodobé závazky	102	<b>43 346</b>	<b>48 900</b>
B.III.1.	Závazky z obchodních vztahů	103	5 495	7 091
B.III.2.	Závazky - ovládající a řídicí osoba	104	23 405	22 105
B.III.3.	Závazky - podstatný vliv	105		
B.III.4.	Závazky ke společníkům, členům družstva a k účastníkům sdružení	106		
B.III.5.	Závazky k zaměstnancům	107	949	1 520
B.III.6.	Závazky ze sociálního zabezpečení a zdravotního pojištění	108	474	584
B.III.7.	Stát - daňové závazky a dotace	109	11 709	15 552
B.III.8.	Krátkodobé přijaté zálohy	110		240
B.III.9.	Vydané dluhopisy	111		
B.III.10.	Dohadné účty pasivní	112	1 314	1 480
B.III.11.	Jiné závazky	113		328
B.IV.	Bankovní úvěry a výpomoci	114	<b>0</b>	<b>0</b>
B.IV.1.	Bankovní úvěry dlouhodobé	115		
B.IV.2.	Krátkodobé bankovní úvěry	116		
B.IV.3.	Krátkodobé finanční výpomoci	117		
C.I.	Časové rozlišení	118	<b>0</b>	<b>12</b>
C.I.1.	Výdaje příštích období	119		12

Rozvaha v plném rozsahu - PASIVA (v celých tisících Kč) k:

31.12.2004

Název účetní jednotky:

TESLA KARLÍN, a.s.

IČ:

45273758

C.I.2.	Výnosy příštích období	120		
	Kontrolní číslo	999	<b>1 471 283</b>	<b>1 590 563</b>

Výkaz zisků a ztrát v plném rozsahu (v celých tisících Kč) k:  
Název účetní jednotky:  
IČ:

31.12.2004  
TESLA KARLÍN, a.s.  
45273758

označ.	Text	číslo řádku	Skutečnost v účetním období	
			sledovaném	minulém
I.	Tržby za prodej zboží	01	344	2 174
A.	Náklady vynaložené na prodané zboží	02	222	1 146
+	Obchodní marže	03	122	1 028
II.	Výkony	04	38 644	38 294
II.1.	Tržby za prodej vlastních výrobků a služeb	05	37 737	40 309
II.2.	Změna stavu zásob vlastní činnosti	06	-81	-4 840
II.3.	Aktivace	07	988	2 825
B.	Výkonová spotřeba	08	18 068	15 216
B.1.	Spotřeba materiálu a energie	09	9 232	7 399
B.2.	Služby	10	8 836	7 817
+	Přidaná hodnota	11	20 698	24 106
C.	Osobní náklady	12	20 788	24 532
C.1.	Mzdové náklady	13	14 490	17 221
C.2.	Odměny členům orgánů společnosti a družstva	14	888	875
C.3.	Náklady na sociální zabezpečení a zdravotní pojištění	15	5 041	5 959
C.4.	Sociální náklady	16	369	477
D.	Daně a poplatky	17	471	1 573
E.	Odpisy dlouhodobého nehmotného a hmotného majetku	18	14 412	19 179
III.	Tržby z prodeje dlouhodobého majetku a materiálu	19	2 982	8 346
III.1.	Tržby z prodeje dlouhodobého majetku	20	1 066	5 843
III.2.	Tržby z prodeje materiálu	21	1 916	2 503
F.	Zůstatková cena prodaného dlouhodobého majetku a materiálu	22	1 541	2 915
F.1.	Zůstatková cena prodaného dlouhodobého majetku	23		1 710
F.2.	Prodaný materiál	24	1 541	1 205
G.	Změna stavu rezerv a opravných položek v provozní oblasti a komplexních nákladů příštích období	25	-1 902	7 399
IV.	Ostatní provozní výnosy	26	688	6 610
H.	Ostatní provozní náklady	27	5 622	18 140
V.	Převod provozních výnosů	28		
I.	Převod provozních nákladů	29		
*	Provozní výsledek hospodaření	30	-16 564	-34 676
VI.	Tržby z prodeje cenných papírů a podílů	31		
J.	Prodané cenné papíry a podíly	32		
VII.	Výnosy z dlouhodobého finančního majetku	33	0	438
VII.1.	Výnosy z podílů v ovládaných a řízených osobách a v účetních jednotkách pod podstatným vlivem	34		438
VII.2.	Výnosy z ostatních dlouhodobých cenných papírů a podílů	35		
VII.3.	Výnosy z ostatního dlouhodobého finančního majetku	36		
VIII.	Výnosy z krátkodobého finančního majetku	37		
K.	Náklady z finančního majetku	38		
IX.	Výnosy z přecenění cenných papírů a derivátů	39		
L.	Náklady z přecenění cenných papírů a derivátů	40		
M.	Změna stavu rezerv a opravných položek ve finanční oblasti	41		
X.	Výnosové úroky	42	3	1
N.	Nákladové úroky	43	1 300	1 373
XI.	Ostatní finanční výnosy	44	907	528
O.	Ostatní finanční náklady	45	2 517	3 761
XII.	Převod finančních výnosů	46		
P.	Převod finančních nákladů	47		
*	Finanční výsledek hospodaření	48	-2 907	-4 167
Q.	Daň z příjmů za běžnou činnost	49	0	-320
Q.1.	splatná	50		-320
Q.2.	odložená	51		
**	Výsledek hospodaření za běžnou činnost	52	-19 471	-38 523

## Výkaz zisků a ztrát v plném rozsahu (v celých tisících Kč) k:

Název účetní jednotky:

IČ:

31.12.2004

TESLA KARLÍN, a.s.

45273758

označ.	Text	číslo řádku	Skutečnost v účetním období	
XIII.	Mimořádné výnosy	53		825
R.	Mimořádné náklady	54		917
S.	Daň z příjmů z mimořádné činnosti	55	<b>0</b>	<b>0</b>
S.1.	splatná	56		
S.2.	odložená	57		
*	Mimořádný výsledek hospodaření	58	<b>0</b>	<b>-92</b>
T.	Převod podílu na výsledku hospodaření společníkům (+/-)	59		
***	Výsledek hospodaření za účetní období (+/-)	60	<b>-19 471</b>	<b>-38 615</b>
****	Výsledek hospodaření před zdaněním (+/-)	61	<b>-19 471</b>	<b>-38 935</b>
	Kontrolní číslo	99	<b>131 566</b>	<b>112 594</b>

# TESLA KARLÍN, a.s.

V Chotejně 9/1307

Praha 10

## PŘÍLOHA K ÚČETNÍ ZÁVĚRCE

**k 31. 12. 2004**

<b>Vyhotoveno dne:</b>	<b>Podpis statutárního orgánu:</b>	<b>Podpis osoby odpovědné za účetní závěrku:</b>
Praha 10. 2. 2005	Jaroslav Šmolka, člen představenstva	Jitka Dulová Jaroslava Solničková

Příloha je zpracována v souladu s vyhláškou MF ČR čj. 500/2002 Sb., kterou se provádění některá ustanovení zákona č. 563/91 Sb. o účetnictví ve znění pozdějších předpisů. Údaje přílohy vycházejí z účetních písemností účetní jednotky (účetní doklady, účetní knihy a ostatní účetní písemnosti) a z dalších podkladů, které má účetní jednotka k dispozici. Hodnotové údaje jsou vykázány v celých tisících Kč, pokud není uvedeno jinak.

## **Obsah přílohy:**

### **A. Obecné informace**

#### *1. Popis účetní jednotky*

#### *2. Podíly na základním kapitálu společnosti (osoby vlastníci více než 20 %)*

*Organizační struktura účetní jednotky, její zásadní změny v uplynulém účetním období*

*Členové statutárních a dozorčích orgánů k rozvahovému dni*

*Podíl na základním kapitálu v jiných účetních jednotkách*

*Zaměstnanci, orgány společnosti – počet, osobní náklady a odměny*

*Poskytnutá plnění členům orgánů společnosti*

### **B. Používané účetní metody, obecné účetní zásady a způsoby oceňování**

#### *1. Způsob ocenění majetku*

##### *1.1. Ocenění a způsob účtování zásob*

##### *1.2. Ocenění dlouhodobého hmotného a nehmotného majetku vytvořeného vlastní činností*

##### *1.3. Finanční pronájem*

##### *1.4. Ocenění cenných papírů a majetkových účastí*

#### *2. Změny oceňování, odpisování a postupů účtování*

#### *3. Opravné položky k majetku*

#### *4. Odpisování*

#### *5. Přepočty cizích měn na českou měnu*

### **C. Doplňující údaje k Rozvaze a Výkazu zisku a ztráty**

#### *1. Položky významné pro hodnocení majetkové a finanční situace účetní jednotky*

##### *1.1. Doměrky splatné daně ze zisku za minulá účetní období*

##### *1.2. Rozpis odložené daně ze zisku*

##### *1.3. Výše splatných závazků ze sociálního zabezpečení a zdravotního pojištění*

#### *2. Doplňující informace o hmotném a nehmotném majetku*

##### *2.1. Hlavní skupiny dlouhodobého hmotného majetku*

##### *2.2. Rozpis dlouhodobého nehmotného majetku*

##### *2.3. Dlouhodobý hmotný majetek pořízený formou finančního pronájmu*

##### *2.4. Souhrnná výše majetku neuvedená v rozvaze*

##### *2.5. Rozpis hmotného majetku zatíženého zástavním právem*

##### *2.6. Přehled majetku s výrazně rozdílným tržním a účetním oceněním*

##### *2.7. Dlouhodobé majetkové cenné papíry a majetkové účasti*

#### *3. Vlastní kapitál*

##### *3.1. Zvýšení nebo snížení vlastního kapitálu*

##### *3.2. Úhrada ztráty předchozího minulého období*

##### *3.3. Návrh na úhradu ztráty běžného účetního období*

##### *3.4. Základní kapitál*

#### *4. Pohledávky a závazky*

##### *4.1. Pohledávky po lhůtě splatnosti*

##### *4.2. Závazky po lhůtě splatnosti*

##### *4.3. Údaje o pohledávkách a závazcích vůči účetním jednotkám v konsolidačním celku*

##### *4.4. Údaje o pohledávkách a závazcích z titulu uplatnění zástavního a zajišťovacího práva*

##### *4.5. Závazky nesledované v účetnictví a neuvedené v rozvaze*

##### *4.6. Pohledávky a závazky s dobou splatnosti delší než pět let*

#### *5. Výnosy*

##### *5.1. Rozdělení výnosů dle druhů činností*

##### *5.2. Tržby z prodeje zboží, výrobků a služeb, jejich rozlišení podle zeměpisného umístění ítrhů*

## **Příloha: Přehled o peněžních tocích (cash flow)**

## A. Obecné údaje

### 1. Popis účetní jednotky

Název: TESLA KARLÍN, a.s.

Sídlo: V Chotejně 9/1307, 102 00 Praha 10

Místo podnikání: V Chotejně 9/1307, 102 00 Praha 10

Právní forma: akciová společnost

**Datum vzniku:** 1. května 1992 zápisem do obchodního rejstříku vedeném Městským soudem v Praze, oddíl B, vložka 1520

**IČ:** 45273758

**DIČ:** CZ45273758

#### **Předmět podnikání:**

- Vývoj a výzkum prvků a zařízení elektroniky, zejména v oboru telekomunikační techniky
- Vývoj a konstrukce náradí a nástrojů a jednoúčelových a speciálních zařízení
- Projektování elektrických zařízení
- Výroba prvků a zařízení v oboru telekomunikační techniky
- Výroba, instalace a opravy elektrických strojů a přístrojů
- Výroba náradí, nástrojů, strojů jednoúčelových a speciálních zařízení
- Montáž a údržba telekomunikačních zařízení jednotné telekomunikační sítě telefonních ústředn řady P 51, PK, MZ 36, MK, PE 400, EWSD a S 12 a doplňkových zařízení k ústřednám typu ČTZK
- Testování na zakázku
- Výroba výrobků z plastických hmot
- Koupě zboží za účelem jeho dalšího prodeje a prodej
- Poskytování software (prodej hotových programů na základě smlouvy s autory nebo vyhotovování programů na zakázku)
- Zprostředkovatelská činnost v oblasti obchodu a služeb s výjimkou činností uvedených v § 3 a v příloze č. 3 zákona č. 455/91 Sb. o živnostenském podnikání ve znění pozdějších předpisů
- Výroba, instalace a opravy elektronických zařízení
- Montáž, údržba a servis telekomunikačních zařízení
- Pronájem nemovitostí a nebytových prostor s poskytováním pouze základních služeb zajišťujících řádný provoz nemovitosti

### 2. Podíly na základním kapitálu společnosti (osoby vlastní více než 20 %)

Jméno fyzické osoby, název právnické osoby	Bydliště, sídlo	Běžné účetní období		Minulé účetní období	
		podíl	%	podíl	%
ETOMA INVEST spol. s r.o.	U Centrumu 751 Orlová-Lutyně	185 156	31,45	177 040	30,08

### 3. Organizační struktura účetní jednotky, její zásadní změny v uplynulém účetním období

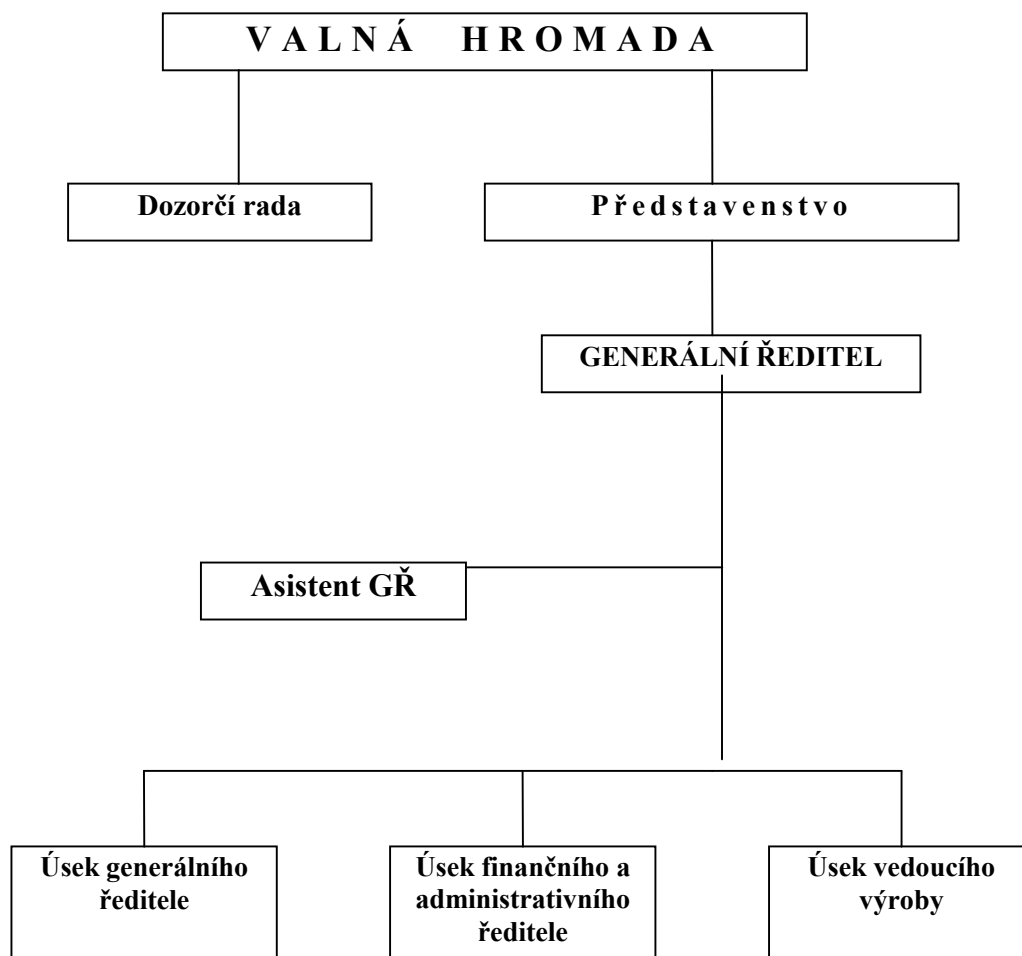

### 4. Členové statutárních a dozorčích orgánů k rozvahovému dni

Funkce	Příjmení	Jméno
<b><i>Představenstvo společnosti</i></b>		
Předseda představenstva	Ing. Kurka	Miroslav
Místopředseda představenstva	Ing. Ryšánek	Václav
Člen představenstva	Šmolka	Jaroslav

Funkce	Příjmení	Jméno
<b><i>Dozorčí rada společnosti</i></b>		
Předseda dozorčí rady	Mgr. Skupin	Karel
Člen dozorčí rady	Šindlář	Rostislav
Člen dozorčí rady	Sojka	Josef

## 5. Podíl na základním kapitálu v jiných účetních jednotkách

Název společnosti	Základní kapitál	Výše podílu na základním kapitálu	Výše vlastního kapitálu společnosti	Výše účetního výsledku hospodaření
TK GALVANOSERVIS s.r.o. V Chotejně 9/1307, Praha 10 IČ: 25608738	6 000	4 000	-1 299	2 366

**Smluvní dohody** mezi společníky zakládající rozhodovací právo:

Společenská smlouva o založení společnosti TK GALVANOSERVIS s.r.o ze dne 17. 7. 1997.

## 6. Zaměstnanci, orgány společnosti – počet, osobní náklady a odměny

Zaměstnanci – počet a osobní náklady

	Zaměstnanci celkem		Z toho řídící	
	Běžné účetní období	Minulé účetní období	Běžné účetní období	Minulé účetní období
Průměrný přepočtený počet zaměstnanců	66	97	4	4
Mzdové náklady	14 490	17 221	1 829	1 513
Odměny členům statutárních orgánů společnosti	168	155	168	99
Odměny členům dozorčích orgánů společnosti	90	90		
Náklady na sociální zabezpečení	5 041	5 959	640	530
Sociální náklady	369	477	26	25
<b>Osobní náklady celkem</b>	<b>20 788</b>	<b>24 532</b>	<b>2 663</b>	<b>2 167</b>

Členové statutárních a dozorčích orgánů – odměny

	Odměny	
	Běžné účetní období	Minulé účetní období
Členové statutárních orgánů	582	569
Členové dozorčích orgánů	306	306
Celkem	888	875

## 7. Poskytnutá plnění členům orgánů společnosti

Výše peněžního a naturálního plnění stávajícím členům orgánů

Druh Plnění	Statutární orgán		Dozorčí orgán		Vedení	
	Běžné účetní období	Minulé účetní období	Běžné účetní období	Minulé účetní období	Běžné účetní období	Minulé účetní období
Bezplatné užívání osobního auta	-	-	-	-	59	35
<b>Celkem</b>	-	-	-	-	<b>59</b>	<b>35</b>

## B. Používané účetní metody, obecné účetní zásady a způsoby oceňování

Používané účetní metody, obecné účetní zásady a způsoby oceňování v předkládané účetní závěrce jsou v souladu se zákonem č. 563/1991 Sb., o účetnictví, ve znění pozdějších předpisů, vyhlášky MF č. 500/2002 Sb., kterou se provádějí některá ustanovení zákona č. 563/1991 Sb.

### 1. Způsob ocenění majetku

#### 1.1. Ocenění a způsob účtování zásob

**Účtování zásob** je prováděno způsobem A evidence zásob.

**Výdej zásob ze skladu je účtován** cenami zjištěnými aritmetickým průměrem. Výjimku tvoří středisko 550 – Nástrojárna, kde při náběhu do nedokončené výroby a odvádění jsou používány pevné ceny v souladu s Pokynem finančního a administrativního ředitele č. 8/2002.

#### Ocenění zásob

Ocenění zásob vytvořených vlastní činností je prováděno ve skutečných výrobních nákladech zahrnujících:

- přímé náklady
- výrobní režii

Ocenění nakupovaných zásob je prováděno ve skutečných pořizovacích cenách zahrnujících:

- nákupní cenu
- vedlejší pořizovací náklady (dopravné, clo, provize, pojistné, jiné)

#### 1.2. Ocenění dlouhodobého hmotného a nehmotného majetku vytvořeného vlastní činností

Dlouhodobý hmotný majetek byl oceňován vlastními náklady, zahrnující přímé náklady a výrobní režii.

Dlouhodobý nehmotný majetek byl oceňován vlastními náklady, zahrnující přímé náklady a výrobní režii.

### 1.3. Finanční pronájem

Společnost účtuje o najatém majetku tak, že zahrnuje leasingové splátky ve věcné a časové souvislosti do nákladů. V době, kdy je smlouva o nájmu ukončena a společnost majetek odkoupí, je zařazen do dlouhodobého majetku

### 1.4. Ocenění cenných papírů a majetkových účastí

TESLA KARLÍN, a.s. vlastní majetkový podíl ve výši 66,66 % ve společnosti TK GALVANOSERVIS s.r.o. Tento majetkový podíl byl oceněn pořizovací cenou.

Vzhledem k zápornému výsledku hospodaření TK GALVANOSERVIS s.r.o. v roce 2003 byla provedena změna v oceňování majetkových podílů k okamžiku sestavení účetní závěrky (dodatek č. 1 Pokynu finančního a administrativního ředitele č. 6/2003). Důvodem bylo, že podíl na ztrátách TK GALVANOSERVIS s.r.o. je vyšší než výše majetkové účasti, a proto byl majetkový podíl oceněn nulou. V roce 2004 společnost neměnila způsob ocenění majetkové účasti.

Porovnání ocenění majetkové účasti s rozhodujícím vlivem oběma metodami

	2004	2003
Základní kapitál	6 000	6 000
Vlastní kapitál	-1 299	-3 665
Majetková účast	66,66 %	66,66 %
Ocenění pořizovací cenou	4 272	4 272
Ocenění ekvivalencí	0	0

## 2. Změny oceňování, odpisování a postupů účtování

Ve sledovaném účetním období nedošlo v účetní jednotce ke změnám v odpisování.

## 3. Opravné položky k majetku

Opravné položky byly tvořeny k následujícímu majetku:

Opravné položky k	Zůstatek k 1. dni účetního období		Tvorba		Zúčtování		Zůstatek k poslednímu dni účetního období	
	Běžné účetní období	Minulé účetní období	Běžné účetní období	Minulé účetní období	Běžné účetní období	Minulé účetní období	Běžné účetní období	Minulé účetní období
zásobám	2 497	-	497	2 497	2 497	-	497	2 497
pohledávkám zákonné	6 058	3 086	71	4 064	1 766	1 092	4 363	6 058
pohledávkám ostatní	1 967	1 214	1 745	875	1 296	122	2 416	1 967

Druh opravné položky	Způsob stanovení	Zdroj informací o určení výše OP
OP k zásobám	Rozhodnutí představenstva společnosti	Inventarizace zásob k 31. 12. 2004
OP k pohledávkám		Inventarizace pohledávek dle splatnosti k 31.12.2004 Zákon o rezervách

#### **4. Odpisování**

Odpisový plán pro rok 2004 vychází z ustanovení § 28 zákona č. 563/91 Sb., ve znění pozdějších předpisů, a pro rok 2004 byl upraven Pokynem finančního a administrativního ředitele č. 1.1/2004.

Drobný hmotný majetek v ocenění 3 001,- Kč až 40 000,- Kč včetně s dobou použitelnosti delší než jeden rok se považuje za materiál. Účtujeme o něm jako o zásobách, předání do používání se účtuje na účet 501 – spotřeba materiálu. Tento majetek podléhá podrozvahové evidenci.

Drobný nehmotný majetek v ocenění do 60 000,- Kč včetně s dobou použitelnosti delší než jeden rok je odpisován při likvidaci faktur přímo do spotřeby na účet 518.

Pro **daňové odpisy** je použita lineární metoda odpisování.

#### **5. Přepočítání cizích měn na českou měnu**

Při přepočtu cizích měn na českou měnu používá účetní jednotka:

- a) aktuální denní kurz ČNB k okamžiku uskutečnění účetního případu, který se týká účtování o majetku, pohledávkách a výnosech, závazcích a nákladech dle Pokynu finančního a administrativního ředitele č. 6/1999
- b) pevný měsíční kurz, který je roven kurzu ČNB platnému k poslednímu dni předcházejícího měsíce pro účely účtování příručních pokladen v cizích měnách dle Pokynu finančního a administrativního ředitele č. 1/2001.

Při účetní závěrce se majetek a závazky vyjádřené v cizí měně přepočítávají na českou měnu denním kurzem ČNB platnému k rozvahovému dni a realizované i nere realizované kurzové rozdíly se účtují do finančních výnosů nebo finančních nákladů .

### **C. Doplňující údaje k Rozvaze a Výkazu zisku a ztráty**

#### **1. Položky významné pro hodnocení majetkové a finanční situace účetní jednotky**

##### 1.1. Doměrky splatné daně ze zisku za minulá účetní období

V roce 2002 obdržela účetní jednotka dodatečné platební výměry na daně z příjmu právnických osob za roky 1997 a 1998 v celkové výši 8 801 420,- Kč. Tuto částku se podařilo v průběhu sledovaného účetního období snížit na 1 394 150,- Kč. Ministerstvo financí svým rozhodnutím č.j. 543/102 704/2003 ze dne 17. 3. 2004 povolilo splátky nedoplatku daně z příjmu právnických osob za rok 1997 do 1.11.2004 a rozhodnutím č.j. 543/1 067/2004 ze dne 17. 3. 2004 splátky nedoplatku daně z příjmu právnických osob za rok 1998 do 31.5.2005.

V roce 2003 bylo společnosti TESLA KARLÍN, a.s. Finančním úřadem pro Prahu 10 vyměřeno daňové penále na daň z příjmu právnických osob za rok 1997 ve výši 2 991 628,- Kč a za rok 1998 ve výši 7 063 615,- Kč. Na základě žádosti TESLA KARLÍN, a.s. ze dne 22. 7. 2003, upřesněnou dne 4. 12. 2003, byly rovněž rozhodnutím Ministerstva financí č.j. 543/39394/2004 ze dne 17.3.2004 povoleny splátky nedoplatku příslušenství daně z příjmu právnických osob za rok 1997 do 30.11.2007 a rozhodnutím č.j. 543/39399/2004 ze dne 17.3.2004 splátky nedoplatku příslušenství daně z příjmů právnických osob za rok 1998 do 31.10.2008.

Ve sledovaném účetním období se vedení společnosti obrátilo na Finanční úřad pro Prahu 10 se žádostí o zmírnění tvrdosti zákona č. 337/1992 Sb. s tím, aby vyměřené penále bylo prominuto.

### 1.2. Rozpis odložené daně ze zisku

Vzhledem ke skutečnosti, že ze současného pohledu není předpokladu, že v následujících účetních obdobích bude dosaženo dostatečného základu daně, bylo představenstvem společnosti rozhodnuto, že účetní jednotka o odložené daňové pohledávce nebude účtovat.

### 1.3. Výše splatných závazků ze sociálního zabezpečení a zdravotního pojištění

	<b>Běžné účetní období</b>	<b>Minulé účetní období</b>
Sociální zabezpečení	325	406
Zdravotní pojištění	149	178
<b>Celkem</b>	<b>474</b>	<b>584</b>

## 2. Doplňující informace o hmotném a nehmotném majetku

### 2.1. Hlavní skupiny dlouhodobého hmotného majetku

Skupina majetku	Pořizovací cena		Oprávký		Zůstatková cena		Přírůstky	Úbytky
	Běžné období	Minulé období	Běžné období	Minulé období	Běžné období	Minulé období	Běžné období	Běžné období
Pozemky	73 617	73 617	-	-	73 617	73 617	-	-
Stavby	250 381	250 381	68 214	64 585	182 167	185 796	-	-
Samostatné movité věci a soubory movitých věcí	312 262	314 594	288 420	281 601	23 842	32 993	1 633	3 965
Nedokončený DHM (včetně záloh)	-	616	-	-	-	616	-	616
<b>Celkem</b>	<b>636 260</b>	<b>639 208</b>	<b>356 634</b>	<b>346 186</b>	<b>279 626</b>	<b>293 022</b>	<b>1 633</b>	<b>4 581</b>

### 2.2. Rozpis dlouhodobého nehmotného majetku

Skupina majetku	Pořizovací cena		Oprávký		Zůstatková cena		Přírůstky	Úbytky
	Běžné období	Minulé období	Běžné období	Minulé období	Běžné období	Minulé období	Běžné období	Běžné období
Software	2 713	2 713	2 713	2 713	-	-	-	-
<b>Celkem</b>	<b>2 713</b>	<b>2 713</b>	<b>2 713</b>	<b>2 713</b>	<b>-</b>	<b>-</b>	<b>-</b>	<b>-</b>

### 2.3. Dlouhodobý hmotný majetek pořízený formou finančního pronájmu

Běžné účetní období							
Zahájení	Doba trvání (rok)	Název majetku	Splátky celkem	První splátka	Uhrazené splátky	Neuhrazené splátky Splatné	
						do 1 roku	po 1 roce
01. 12. 2000	4	Osazovací zařízení CML 900	4 664	1 442	4 664	-	-
01. 10. 2001	6	Kompresor BS 61/7,5	478	78	463	5	10
01. 01. 2002	3	Vrtací a frézovací centrum MCV 500 CNC	3 188	917	3 188	-	-

Minulé účetní období							
Zahájení	Doba trvání (rok)	Název majetku	Splátky celkem	První splátka	Uhrazené splátky	Neuhrazené splátky Splatné	
						do 1 roku	po 1 roce
01. 12. 2000	4	Osazovací zařízení CML 900	4 664	1 442	3 927	737	-
01. 10. 2001	6	Kompresor BS 61/7,5	478	78	366	97	15
01. 01. 2002	3	Vrtací a frézovací centrum MCV 500 CNC	3 188	917	2 409	779	-

### 2.4. Souhrnná výše majetku neuvedená v rozvaze

	Běžné období	Minulé účetní období
Název majetku	Pořizovací cena	Pořizovací cena
Drobný hmotný majetek	152	5
Drobný nehmotný majetek	-	-
Podrozvahová evidence majetku	2 201	2 326
<b>Celkem</b>	<b>2 353</b>	<b>2 331</b>

## 2.5. Rozpis hmotného majetku zatíženého zástavním právem

Běžné účetní období					
Název majetku	Účetní hodnota	Forma zajištění	Účel	Doba	Závazek
Parcela č. 1302/2 26 m <sup>2</sup> *)	44	zástavní smlouva	Revolvingový úvěr u Komerční banky, a.s.	do 31. 12. 2010	do výše 30 mil. Kč
Parcely o výměře 5 065 m <sup>2</sup>	8 610	zástavní smlouva	Smlouva o úvěru s EA Invest, spol. s r.o.	do 28. 7. 2006	do výše 16 mil. Kč
Parcely o výměře 43 375 m <sup>2</sup>	73 617	rozhodnutí FÚ o zřízení zástavního práva	Jištění daňových pohledávek	do 31.5.2005	závazek 10 039 tis.Kč, k úhradě 1 394 tis. Kč
Vybrané stavby	172 848	dtto	dtto	dtto	dtto

Minulé účetní období					
Název majetku	Účetní hodnota	Forma zajištění	Účel	Doba	Závazek
Parcela č. 1302/2 26 m <sup>2</sup> *)	44	zástavní smlouva	Revolvingový úvěr u Komerční banky, a.s.	do 31. 12. 2010	do výše 30 mil. Kč
Parcela č. 1302/26	340	zástavní smlouva	Smlouva o úvěru s EA Invest, spol. s r.o.	do 30. 6. 2004	do výše 16 mil. Kč
Parcela č. 1302/36	5 566	dtto	dtto	dtto	dtto
Parcela č. 1302/37	576	dtto	dtto	dtto	dtto
Parcela č. 1325/2	1 533	dtto	dtto	dtto	dtto
Parcela č. 1325/7	595	dtto	dtto	dtto	dtto
Parcela č. 1334/5	1 933	zástavní smlouva	Kontokorentní úvěr TK GALVANOSERVIS s.r.o. s GE Capital Bank	do 31. 12. 2008	do výše 5 mil. Kč
Hala M3-část na pozemku 1334/5 (19 % hodnoty)	13 863	dtto	dtto	dtto	dtto

\*) Po splacení úvěru Komerční bance, a.s. byl podán Katastrálnímu úřadu návrh na výmaz zástavního práva. Toto bylo v průběhu účetního období provedeno, avšak část pozemku o výměře 26 m<sup>2</sup> zůstává zastavena. Jedná se o technické nedopatření vzhledem k novému zaměření parcel v katastrálním území Hostivař.

## 2.6. Přehled majetku s výrazně rozdílným tržním a účetním ohodnocením

Majetek	Účetní hodnota (Kč)		Tržní hodnota (Kč)	
	Běžné účetní období	Minulé účetní období	Běžné účetní období	Minulé účetní období
Osobní automobil Toyota Carina	0	0	80 000	90 000
Osobní automobil Škoda Octavia	0	0	100 000	120 000
Osobní automobil Škoda Felicia	0	0	75 000	100 000

## 2.7. Dlouhodobé majetkové cenné papíry a majetkové účasti

<b>Běžné účetní období</b>				
<b>Majetková účast</b>	<b>Společnost</b>	<b>Počet akcií</b>	<b>Nominální hodnota majetkové účasti</b>	<b>Podíl na zisku</b>
Majetková účast ve výši 66,66 %	TK GALVANOSERVIS s.r.o. V Chotejně 9/1307, Praha 10	-	4 000	0

<b>Minulé účetní období</b>				
<b>Majetková účast</b>	<b>Společnost</b>	<b>Počet akcií</b>	<b>Nominální hodnota majetkové účasti</b>	<b>Podíl na zisku</b>
Majetková účast ve výši 66,66 %	TK GALVANOSERVIS s.r.o. V Chotejně 9/1307, Praha 10	-	4 000 *)	438

\*) Dne 28. 8. 2003 došlo k navýšení obchodního podílu o 1/6 v obchodní společnosti TK GALVANOSERVIS spol. s r.o. Základní kapitál této společnosti činí 6 000 000,- Kč.

## 3. Vlastní kapitál

### 3.1. Zvýšení nebo snížení vlastního kapitálu

	<b>Běžné účetní období</b>	<b>Minulé účetní období</b>
Základní kapitál	588 575	588 575
Oceňovací rozdíly z přecenění majetku a závazků	-4 272	-4 272
Statutární a ostatní fondy	271	271
Nerozdělený zisk minulých let	-	-
Neuhrazená ztráta minulých let	-245 496	-206 881
Výsledek hospodaření za běžné období	-19 471	-38 615
<b>Vlastní kapitál celkem</b>	<b>319 607</b>	<b>339 078</b>

### 3.2. Úhrada ztráty předchozího minulého období

Ztráta ve výši 38 615 186,84 Kč za účetní období roku 2003, na základě rozhodnutí valné hromady společnosti konané dne 20. 5. 2004, byla zaúčtována na účet 429 – Neuhrazená ztráta minulých let.

### 3.3. Návrh na úhradu ztráty běžného účetního období

Vzhledem ke skutečnosti, že hospodaření společnosti vykazuje za běžné období záporný výsledek hospodaření, bude valné hromadě společnosti TESLA KARLÍN, a.s. předložen návrh, aby ztráta ve výši 19 471 190,83 Kč byla zúčtována na účet 429 – Neuhrazená ztráta minulých let.

### 3.4. Základní kapitál

Běžné účetní období				
Druh akcií	Počet akcií	Nominální hodnota	Nesplacené akcie	Lhůta splatnosti
Kmenové	588 575	1 000,-	-	-

Minulé účetní období				
Druh akcií	Počet akcií	Nominální hodnota	Nesplacené akcie	Lhůta splatnosti
Kmenové	588 575	1 000,-	-	-

Akcie společnosti TESLA KARLÍN, a.s. byly vydány v rámci I. vlny kuponové privatizace. Akcie jsou vydány v zaknihované podobě a jsou registrovaným účastnickým cenným papírem. Ve sledovaném účetním období i minulém byly akcie veřejně obchodovatelné prostřednictvím RM-SYSTÉM, a.s. Tržní cena akcie k 31. 12. 2004 v rámci obchodování v RM-SYSTÉM, a.s. činila 183,50 Kč.

## 4. Pohledávky a závazky

### 4.1. Pohledávky po lhůtě splatnosti

Počet dnů po splatnosti	Běžné účetní období		Minulé účetní období	
	Z obchodního styku	Ostatní	Z obchodního styku	Ostatní
Do 30	861		1 574	
31 – 90	269		438	
91 -180	38		384	
181 a více	13 405	15	16 825	

Ostatní pohledávky po lhůtě splatnosti tvoří pohledávky z úroků z prodlení.

### 4.2. Závazky po lhůtě splatnosti

Počet dnů po splatnosti	Běžné účetní období		Minulé účetní období	
	Z obchodního styku	Ostatní	Z obchodního styku	Ostatní
Do 30	1 274		1 160	366
31 – 90	581	71	720	404
91 - 180	1 075		437	81
181 a více	1 524	56	1 842	189

Ostatní závazky po lhůtě splatnosti tvoří závazky ze smluvních pokut a dlužné pojistné.

4.3. Údaje o pohledávkách a závazcích vůči účetním jednotkám v konsolidačním celku

<b>Pohledávky k účetním jednotkám v konsolidačním celku</b>				
<b>Dlužník</b>	<b>Běžné účetní období</b>		<b>Minulé účetní období</b>	
	<b>Částka</b>	<b>Splatnost</b>	<b>Částka</b>	<b>Splatnost</b>
Silniční technika, a.s.	1	01/2005	1	01/2004
TK GALVANOSERVIS s.r.o.	12	12/2003	438	08/2003
	219	08/2003	637	12/2003
	3	02/2004	31	01/2004
	415	12/2004	22	02/2004
KDYNIMUM, a.s.	407	01/2005		
	33	12/2004	-	-
OTAVAN Třeboň, a.s.	104	01/2005		
	8	12/2004	-	-
	1	01/2005		

<b>Závazky k účetním jednotkám v konsolidačním celku</b>				
<b>Dlužník</b>	<b>Běžné účetní období</b>		<b>Minulé účetní období</b>	
	<b>Částka</b>	<b>Splatnost</b>	<b>Částka</b>	<b>Splatnost</b>
CONCENTRA, a.s.	66	07/-12/2003	132	03-12/2002
	155	01-12/2004	148	01-12/2003
	12	01/2005	11	01/2004
	213	12/2005	207	12/2004
EA Invest, spol. s r.o.	324	12/2002	16 000	01/04-04/05
	1 160	12/2003	324	12/2002
	1 087	12/2004	1 160	03-12/2003
	17 000	04/05-07/06		
ETOMA INVEST spol. s r.o.	207	12/2002	207	12/2002
	207	12/2003	3 000	10/2004
	207	12/2004	207	12/2003
	3 000	6-10/2005		
TK GALVANOSERVIS s.r.o.	-	-	18	01/2004

4.4. Údaje o pohledávkách a závazcích z titulu uplatnění zástavního a zajišťovacího práva

	<b>Běžné účetní období</b>	<b>Minulé účetní období</b>
Pohledávky kryté zástavním právem	771	1 051
Závazky kryté zástavním právem	16 000	16 000
Další sledované závazky kryté zástavním právem - FÚ	1 394	-

#### 4.5. Závazky nesledované v účetnictví a neuvedené v rozvaze

Typ záruky	Příjemce záruky	Běžné účetní období	Minulé účetní období
Kontokorentní úvěr TK GALVANOSERVIS s.r.o. (zástavní smlouva)	GE Capital Bank	-	do výše 5 000 tis. Kč

#### 4.6. Pohledávky a závazky s dobou splatnosti delší než pět let

K rozvahovému dni 31. 12. 2004 eviduje společnost dlouhodobou pohledávku za Pražskými kanalizacemi a vodními toky v hodnotě 84 tis. Kč.

Závazky s dobou splatnosti delší než pět let společnost k rozvahovému dni 31. 12. 2004 nemá.

### 5. Výnosy

#### 5.1. Rozdělení výnosů dle druhů činnosti

	Běžné účetní období			Minulé účetní období		
	Celkem	Tuzemsko	Zahraníčí	Celkem	Tuzemsko	Zahraníčí
Tržby za vlastní výrobky	18 096	12 616	5 480	19 263	13 595	5 668
Tržby z prodeje služeb	19 641	19 641	-	21 046	18 793	2 253
Tržby za zboží	344	344	-	2 174	2 174	-
Čerpání rezerv	-	-	-	-	-	-
Ostatní výnosy	5 488	4 366	1 122	14 733	11 289	3 444
<b>Celkem</b>	<b>43 569</b>	<b>36 967</b>	<b>6 602</b>	<b>57 216</b>	<b>45 851</b>	<b>11 365</b>

#### 5.2. Tržby z prodeje zboží, výrobků a služeb, jejich rozlišení podle zeměpisného umístění trhu

Země	Běžné účetní období			Minulé účetní období		
	Prodej zboží	Prodej výrobků	Prodej služeb	Prodej zboží	Prodej výrobků	Prodej služeb
Země EU	-	111	-	-	8	-
Slovenská republika	-	2 118	-	-	1 737	-
Země SNS	-	3 251	-	-	3 795	2 253
Ostatní	-	-	-	-	128	-
<b>Celkem</b>	<b>-</b>	<b>5 480</b>	<b>-</b>	<b>-</b>	<b>5 668</b>	<b>2 253</b>

Přehled o peněžních tocích (cash flow) k: 31.12.2004  
Název účetní jednotky: TESLA KARLÍN, a.s.  
IČ: 45273758

označ.	Text	Skutečnost v účetním období	
		sledovaném	minulém
P.	Stav peněžních prostředků a peněžních ekvivalentů na začátku účetního období	1 391	2 297
	<b>Peněžní toky z hlavní výdělečné činnosti (provozní činnost)</b>		
Z.	Účetní zisk nebo ztráta z běžné činnosti před zdaněním	-19 507	-38 843
A.1.	Úpravy o nepeněžní operace	<b>18 489</b>	<b>39 300</b>
A.1.1.	Odpisy stálých aktiv (+) s výjimkou zůstatkové ceny prodaných stálých aktiv, a dále umořování opravné položky k nabytému majetku (+/-)	16 494	21 561
A.1.2.	Změna stavu opravných položek, rezerv	1 764	6 223
A.1.3.	Zisk (ztráta) z prodeje stálých aktiv (-/+)	-1 066	139
A.1.4.	Výnosy z dividend a podílů na zisku (-)		-438
A.1.5.	Vyúčtované nákladové úroky (+) s výjimkou kapitalizovaných úroků, a vyúčtované výnosové úroky (-)	1 297	11 815
A.1.6.	Případné úpravy o ostatní nepeněžní operace		
A.*	Čistý peněžní tok z provozní činnosti před zdaněním, změnami pracovního kapitálu a mimořádnými položkami	<b>-1 018</b>	<b>457</b>
A.2.	Změny stavu nepeněžních složek pracovního kapitálu	<b>3 772</b>	<b>-2 131</b>
A.2.1.	Změna stavu pohledávek z provozní činnosti (+/-), aktivních účtů časového rozlišení a dohadných účtů aktivních	8 077	117
A.2.2.	Změna stavu krátkodobých závazků z provozní činnosti (+/-), pasivních účtů časového rozlišení a dohadných účtů pasivních	-5 518	1 620
A.2.3.	Změna stavu zásob (+/-)	1 213	-3 868
A.2.4.	Změna stavu krátkodobého finančního majetku nespádajícího do peněžních prostředků a ekvivalentů		
A.**	Čistý peněžní tok z provozní činnosti před zdaněním a mimořádnými položkami	<b>2 754</b>	<b>-1 674</b>
A.3.	Vyplacené úroky s výjimkou kapitalizovaných úroků (-)		
A.4.	Přijaté úroky (+)		1 120
A.5.	Zaplacená daň z příjmů za běžnou činnost a za doměrky daně za minulé období (-)	-3 172	-4 200
A.6.	Příjmy a výdaje spojené s mimořádnými účetními případy, které tvoří mimořádný výsledek hospodářství včetně uhrazené splatné daně z příjmů z mimořádné činnosti		-919
A.7.	Přijaté dividendy a podíly na zisku (+)	219	
A.***	Čistý peněžní tok z provozní činnosti	<b>-199</b>	<b>-5 673</b>
	<b>Peněžní toky z investiční činnosti</b>		
B.1.	Výdaje spojené s nabytím stálých aktiv	-1 017	-1 076
B.2.	Příjmy z prodeje stálých aktiv	1 066	5 843
B.3.	Půjčky a úvěry spřízněným osobám		
B.***	Čistý peněžní tok vztahující se k investiční činnosti	<b>49</b>	<b>4 767</b>
	<b>Peněžní toky z finančních činností</b>		
C.1.	Dopady změn dlouhodobých závazků, popř. takových krátkodobých závazků, které spadají do oblasti finanční činnosti (např. některé provozní úvěry) na peněžní prostředky a ekvivalenty		
C.2.	Dopady změn vlastního kapitálu na peněžní prostředky a peněžní ekvivalenty	<b>0</b>	<b>0</b>
C.2.1.	Zvýšení peněžních prostředků a peněžních ekvivalentů z titulu zvýšení základního kapitálu, emisního ažia, event. rezervního fondu včetně složených záloh na toto zvýšení (+)		
C.2.2.	Vyplacení podílů na vlastním kapitálu společníkům (-)		
C.2.3.	Další vklady peněžních prostředků společníků a akcionářů (+)		
C.2.4.	Úhrada ztráty společníky (+)		
C.2.5.	Přímé platby na vrub fondů (-)		

**Přehled o peněžních tocích (cash flow) k:** 31.12.2004  
**Název účetní jednotky:** TESLA KARLÍN, a.s.  
**IČ:** 45273758

C.2.6.	Vyplacené dividendy nebo podíly na zisku včetně zaplacené srážkové daně vztahující se k těmto nárokům a včetně finanč. vypořádání se společníky veřejné obchodní společnosti a komplementáři u komanditních společností (-)		
C.***	Čistý peněžní tok vztahující se k finanční činnosti	<b>0</b>	<b>0</b>
F.	Čisté zvýšení, resp. snížení peněžních prostředků	<b>-150</b>	<b>-906</b>
R.	Stav peněžních prostředků a peněžních ekvivalentů na konci období	<b>1 241</b>	<b>1 391</b>
	Kontrolní číslo	26 179	36 922

**Zpráva auditora**  
z ověření účetní závěrky za rok 2004 obchodní společnosti  
**TESLA KARLÍN, a.s.**  
IČ: 45273758  
se sídlem: v Chotejně 9/1307 Praha 10, PSČ: 102 00

Provedl jsem audit přiložené řádné účetní závěrky obchodní společnosti TESLA KARLÍN, a.s. k 31. 12. 2004. Za sestavení účetní závěrky je odpovědný statutární orgán společnosti. Mou úlohou je vydat na základě auditu výrok k této účetní závěrce.

Audit jsem provedl v souladu se zákonem o auditorech a auditorskými směrnicemi Komory auditorů České republiky. Tyto směrnice požadují, aby byl audit naplánován a proveden tak, aby auditor získal přiměřenou jistotu, že účetní závěrka neobsahuje významné nesprávnosti. Audit zahrnuje výběrovým způsobem provedené ověření úplnosti a průkaznosti částek a informací uvedených v účetní závěrce. Audit rovněž zahrnuje posouzení použitých postupů, metod a významných odhadů učiněných společností a zhodnocení celkové prezentace účetní závěrky. Jsem přesvědčený, že provedený audit poskytuje přiměřený podklad pro vydání výroku.

**Podle mého názoru účetní závěrka podává ve všech významných ohledech věrný a poctivý obraz aktiv, závazků, vlastního kapitálu, finanční situace společnosti k 31. 12. 2004 a výsledku hospodaření v souladu se zákonem o účetnictví a příslušnými předpisy České republiky.**

V Dolní Lutyni dne 8. března 2005



*Petr Skříšovský*  
ing. Petr Skříšovský  
auditor

**Zpráva auditora**  
**o ověření Výroční zprávy za rok 2004**  
**obchodní společnosti TESLA KARLÍN, a.s.**  
IČ: 45273758  
se sídlem: v Chotejně 9/1307 Praha 10, PČ: 102 00

Provedl jsem audit příložené **Výroční zprávy za rok 2004** a související účetní závěrky společnosti za stejné období. Za sestavení výroční zprávy je odpovědný statutární orgán společnosti. Rozsah mé práce byl omezen pouze na potvrzení toho, že informace obsažené ve Výroční zprávě jsou v souladu s účetní závěrkou.

Ověřil jsem soulad informací o auditované společnosti za hodnocené i minulé období, uvedených v této výroční zprávě s ověřovanou účetní závěrkou. **Podle mého názoru jsou tyto informace ve všech významných ohledech v souladu s touto účetní závěrkou, z níž byly převzaty.**

Přílohou Výroční zprávy je dále Zpráva o vztazích mezi propojenými osobami. Za úplnost a správnost této zprávy odpovídá statutární orgán společnosti. **Ověřil jsem věcnou správnost údajů uvedených v této zprávě a nezjistil jsem významné nesprávnosti.**

Statutárnímu orgánu společnosti jsem předal auditorskou zprávu týkající se účetní závěrky za rok 2004 ve znění:

*Provedl jsem audit příložené řádné účetní závěrky obchodní společnosti TESLA KARLÍN, a.s. k 31. 12. 2004. Za sestavení účetní závěrky je odpovědný statutární orgán společnosti. Mou úlohou je vydat na základě auditu výrok k této účetní závěrce.*

*Audit jsem provedl v souladu se zákonem o auditorech a auditorskými směrnicemi Komory auditorů České republiky. Tyto směrnice požadují, aby byl audit naplánován a proveden tak, aby auditor získal přiměřenou jistotu, že účetní závěrka neobsahuje významné nesprávnosti. Audit zahrnuje výběrovým způsobem provedené ověření úplnosti a průkaznosti částek a informací uvedených v účetní závěrce. Audit rovněž zahrnuje posouzení použitých postupů, metod a významných odhadů učiněných společností a zhodnocení celkové prezentace účetní závěrky. Jsem přesvědčený, že provedený audit poskytuje přiměřený podklad pro vydání výroku.*

*Podle mého názoru účetní závěrka podává ve všech významných ohledech věrný a poctivý obraz aktiv, závazků, vlastního kapitálu, finanční situace společnosti k 31. 12. 2004 a výsledku hospodaření v souladu se zákonem o účetnictví a příslušnými předpisy České republiky.*

V Dolní Lutyni dne 19. dubna 2005

ing. Petr Skříšovský  
auditor



# **Z p r á v a**

***o vztazích mezi***

***ovládající osobou, ovládanou osobou  
a "propojenými osobami"***

podle § 66a) ObchZ

dále v textu jen "Zpráva"

***Předkládá :***            ***představenstvo společnosti***

***TESLA KARLÍN, a.s.***

***Období :***                ***rok 2 0 0 4***

# Obsah

1. **Ovládaná osoba**
2. **Ovládající osoba**
3. **"Propojené osoby"**
4. **Vyloučení ovládací smlouvy uzavřené podle § 190b ObchZ**
5. **Rozhodné období**
6. **Uvedení uzavřených smluv mezi "ovládanou osobou", "ovládající osobou" a "propojenými osobami" uvedenými v článku 3. této "Zprávy"**
7. **Uvedení jiných právních úkonů učiněných "ovládanou osobou" v zájmu "ovládající osoby", případně v zájmu "propojených osob" uvedených v článku 3. této "Zprávy"**
8. **Uvedení ostatních opatření přijatých nebo uskutečněných "ovládanou osobou" v zájmu nebo na popud "ovládající osoby", případně v zájmu nebo na popud "propojených osob" uvedených v článku 3. této "Zprávy"**
9. **Důvěrnost informací**
10. **Závěr**

**"zpráva" ovládané osoby**  
**podle § 66a odst. 9 obchodního zákoníku (dále ObchZ)**  
**předkládaná představenstvem společnosti TESLA KARLÍN, a.s.**

## 1. Ovládaná osoba

Společnost s obchodní firmou :       TESLA KARLÍN, a.s.  
se sídlem na adrese                     Praha 10, V Chotejně 9/1307, PSČ 102 00  
IČ:   45 27 37 58

zapsaná v obchodním rejstříku vedeném Městským soudem v Praze, oddíl B, vložka 1520

**(dále "ovládaná osoba").**

"Ovládaná osoba" je obchodní společnost, která se zabývá zejména výrobou prvků a zařízení v oboru telekomunikační techniky a montáží a údržbou telekomunikačních zařízení jednotné telekomunikační sítě telefonních ústředen řady P 51, PK, MZ 36, MK, PE 400, EWSD a S12 a doplňkových zařízení k ústřednám typu ČTZK.. Podrobně je předmět podnikání specifikován ve stanovách společnosti.

## 2. Ovládající osoba

Společnost s obchodní firmou :       PROSPERITA investiční společnost, a.s.  
se sídlem na adrese                     Orlová–Lutyně, U Centrumu 751  
IČ:   25 82 01 92

zapsaná v obchodním rejstříku vedeném Krajským soudem v Ostravě, oddíl B, vložka 1884, je ovládající osobou společnosti CONCENTRA a.s.

**(dále "ovládající osoba").**

"Ovládající osoba" PROSPERITA investiční společnost, a.s. splňuje podmínky ovládní "ovládané osoby" TESLA KARLÍN, a.s. podle ust. § 66a odst. 2), § 66a odst. 3a) a 3c) ObchZ.

"Ovládající osoba" PROSPERITA investiční společnost, a.s., "ovládaná osoba" TESLA KARLÍN, a.s. a osoby uvedené v článku 3. této "Zprávy" ("propojené osoby") tvoří spolu podle § 66a odst. 7) ObchZ koncern a jejich podniky včetně podniku řídicí osoby jsou koncernovými podniky.

Osoby uvedené v předchozím odstavci tohoto článku jsou ve smyslu § 66a odst. 9) ObchZ povinny ve lhůtě 3 měsíců od skončení účetního období zpracovat písemnou zprávu o vztazích mezi ovládající osobou, ovládanou osobou a "propojenými osobami".

### 3. "Propojené osoby"

3.1. Společnost s obchodní firmou AKB CZECH s.r.o.

se sídlem na adrese Brno, Heršpická 758/13, PSČ 656 92

IČ: 60 32 11 64

zapsaná v obchodním rejstříku vedeném Krajským soudem v Brně, oddíl C, vložka 42003

**(dále "propojená osoba č. 3.1.")**

"Propojená osoba č. 3.1." je obchodní společnost, která se zabývá zejména maloobchodem motorovými vozidly a jejich příslušenstvím. Podrobně je předmět podnikání specifikován ve společenské smlouvě.

3.2. Společnost s obchodní firmou ALMET, a.s.

se sídlem na adrese Ležáky 668 – Hradec Králové

IČ: 46 50 51 56

zapsaná v obchodním rejstříku vedeném Krajským soudem v Hradci Králové, oddíl B, vložka 673

**(dále "propojená osoba č. 3.2.")**

"Propojená osoba č. 3.2." je obchodní společnost, která se zabývá zejména kovoobráběním a sléváním železných i neželezných obecných kovů. Podrobně je předmět podnikání specifikován ve stanovách společnosti.

3.3. Společnost s obchodní firmou Bělehradská Invest, a.s.

se sídlem na adrese Praha 4, Nusle, Bělehradská 7/13, PSČ 140 16

IČ: 27 19 33 31

zapsaná v obchodním rejstříku vedeném Městským soudem v Praze, oddíl B, vložka 9647

**(dále "propojená osoba č. 3.3.")**

"Propojená osoba č. 3.3." je obchodní společnost, která se zabývá zejména realitní činností. Podrobně je předmět podnikání specifikován ve stanovách společnosti.

3.4. Společnost s obchodní firmou BENAR a.s.

se sídlem na adrese Benešov nad Ploučnicí, Českolipská 282, PSČ 407 22

IČ: 49 90 34 20

zapsaná v obchodním rejstříku vedeném Krajským soudem v Ústí nad Labem, oddíl B, vložka 522

**(dále "propojená osoba č. 3.4.")**

"Propojená osoba č. 3.4." je obchodní společnost, která se zabývá zejména výrobou textilních vláken a tkanin a barvením a chemickou úpravou textilií. Podrobně je předmět podnikání specifikován ve stanovách společnosti. Na majetek obchodní společnosti byl prohlášen konkurz. Účinky konkurzu nastaly dne 8. 3. 2004 a pominuly dne 1. 7. 2004.

Na majetek obchodní společnosti byl prohlášen konkurz znovu dne 19. 7. 2004 a konkurz trvá do konce kalendářního roku 2004.

**3.5.** Společnost s obchodní firmou :           CONCENTRA a.s.  
se sídlem na adrese                           Orlová–Lutyně, U Centrumu 751, PSČ 735 14  
IČ:   60 71 13 02  
zapsaná v obchodním rejstříku vedeném Krajským soudem v Ostravě, oddíl B, vložka 1796

**(dále "propojená osoba č. 3.5.")**.

"Propojená osoba č. 3.5." je obchodní společnost, která se zabývá zejména činností podnikatelských, finančních, organizačních a ekonomických poradců. Podrobně je předmět podnikání specifikován ve stanovách společnosti.

**3.6.** Společnost s obchodní firmou           České vinařské závody a.s.  
se sídlem na adrese                           Praha 4, Nusle, Bělehradská čp. 7/13, PSČ 140 16  
IČ:   60 19 31 82  
zapsaná v obchodním rejstříku vedeném Městským soudem v Praze, oddíl B, vložka 2357

**(dále "propojená osoba č. 3.6.")** ).

"Propojená osoba č. 3.6." je obchodní společnost, která se zabývá zejména výrobou alkoholických nápojů - vín a jiných alkoholických nápojů vyráběných studenou cestou. Podrobně je předmět podnikání specifikován ve stanovách společnosti.

**3.7.** Společnost s obchodní firmou           Dřevokombinát Vrbno, a.s.  
se sídlem na adrese                           Vrbno pod Pradědem, Jesenická 152, okres Bruntál,  
PSČ 793 26  
IČ:   45 19 37 54

zapsaná v obchodním rejstříku vedeném Krajským soudem v Ostravě, oddíl B, vložka 356

**(dále "propojená osoba č. 3.7.")** ).

"Propojená osoba č. 3.7." je obchodní společnost, která se zabývá zejména pronájmem nemovitostí a nebytových prostor včetně poskytování jiných než základních služeb spojených s pronájmem a pronájmem technologických zařízení. Podrobně je předmět podnikání specifikován ve stanovách společnosti.

**3.8.** Společnost s obchodní firmou           DYAS Uherský Ostroh a.s.  
se sídlem na adrese                           Uherský Ostroh, Veselská 384  
IČ:   46 34 74 11  
zapsaná v obchodním rejstříku vedeném Krajským soudem v Brně, oddíl B, vložka 774

**(dále "propojená osoba č. 3.8.")** ).

"Propojená osoba č. 3.8." je obchodní společnost, která se nezabývá žádnou výrobní činností. Její majetek byl zcizen převedením na jinou společnost a "propojená osoba č. 3.8." vede soudní spor o navrácení majetku.

**3.9.** Společnost s obchodní firmou EA Invest, spol. s r.o.  
se sídlem na adrese Orlová-Lutyně, U Centrumu 751  
IČ: 25 39 26 97  
zapsaná v obchodním rejstříku vedeném Krajským soudem v Ostravě, oddíl C, vložka 16 970

**(dále "propojená osoba č. 3.9.")** .

"Propojená osoba č. 3.9." je obchodní společnost, která se zabývá zejména zprostředkovatelskou činností a koupí zboží za účelem jeho dalšího prodeje a prodej. Podrobně je předmět podnikání specifikován ve společenské smlouvě.

**3.10.** Společnost s obchodní firmou ENERGOAQUA, a.s.  
se sídlem na adrese Rožnov pod Radhoštěm, 1. máje 823, PSČ 756 61, ČR  
IČ: 15 50 34 61  
zapsaná v obchodním rejstříku vedeném Krajským soudem v Ostravě, oddíl B, vložka 334

**(dále "propojená osoba č. 3.10.")** .

"Propojená osoba č. 3.10." je obchodní společnost, která se zabývá zejména provozováním kanalizací, čistíren vod a vodohospodářstvím, výrobou tepla na základě autorizace MP a O č. 31960411073000A, rozvodem tepla na základě autorizace MP a O č. 32960101978000 a rozvodem elektřiny na základě autorizace MP a O č. 12960210135000A. Podrobně je předmět podnikání specifikován ve stanovách společnosti.

**3.11.** Společnost s obchodní firmou ETOMA INVEST spol. s r.o.  
se sídlem na adrese Orlová-Lutyně, U Centrumu 751, PSČ 735 14  
IČ: 63 46 91 38  
zapsaná v obchodním rejstříku vedeném Krajským soudem v Ostravě, oddíl C, vložka 16 196

**(dále "propojená osoba č. 3.11.")** .

"Propojená osoba č. 3.11." je obchodní společnost, která se zabývá zejména zprostředkováním v oblasti investic obchodu a průmyslu a nákupem zboží za účelem jeho dalšího prodeje a prodej mimo zboží uvedeného v příloze 1 – 3 ZZ. Podrobně je předmět podnikání specifikován ve společenské smlouvě.

**3.12.** Společnost s obchodní firmou HSP CZ s.r.o.  
se sídlem na adrese Orlová, Lutyně, U Centrumu 751, PSČ 735 14  
IČ: 26 82 18 26  
zapsaná v obchodním rejstříku vedeném Krajským soudem v Ostravě, oddíl C, vložka 26727

**(dále "propojená osoba č. 3.12." ).**

"Propojená osoba č. 3.12." je obchodní společnost, která se zabývá zejména zprostředkováním obchodu. Podrobně je předmět podnikání specifikován ve společenské smlouvě.

**3.13.** Společnost s obchodní firmou HIKOR Písek, a.s.  
se sídlem na adrese Písek, Lesnická 157, PSČ 397 01  
IČ: 46 67 83 36  
zapsaná v obchodním rejstříku vedeném Krajským soudem v Českých Budějovicích, oddíl B, vložka 507

**(dále "propojená osoba č. 3.13." ).**

"Propojená osoba č. 3.13." je obchodní společnost, která se zabývá zejména realitní činností a pronájmem a půjčováním věcí movitých. Podrobně je předmět podnikání specifikován ve stanovách společnosti.

**3.14.** Společnost s obchodní firmou HIKOR Týn, a.s.  
se sídlem na adrese Písek, Lesnická 157, PSČ 397 01  
IČ: 26 02 40 39  
zapsaná v obchodním rejstříku vedeném Krajským soudem v Českých Budějovicích, oddíl B, vložka 1083

**(dále "propojená osoba č. 3.14." ).**

"Propojená osoba č. 3.14." je obchodní společnost, která se zabývá zejména realitní činností a pronájmem a půjčováním věcí movitých. Podrobně je předmět podnikání specifikován ve stanovách společnosti.

**3.15.** Společnost s obchodní firmou KAROSERIA a.s.  
se sídlem na adrese Brno, Heršpická 758/13  
IČ: 46 34 74 53  
zapsaná v obchodním rejstříku vedeném Krajským soudem v Brně, oddíl B, vložka 776

**(dále "propojená osoba č. 3.15." ).**

"Propojená osoba č. 3.15." je obchodní společnost, která se zabývá zejména výrobou a opravami ostatních motorových vozidel prováděnou průmyslovým způsobem, pronájmem a půjčováním věcí movitých. Podrobně je předmět podnikání specifikován ve stanovách společnosti.

**3.16.** Společnost s obchodní firmou Karvinská stavební, a.s.  
se sídlem na adrese Karviná – Hranice, Rudé armády 1868/15, PSČ 733 01  
IČ: 45 19 21 46  
zapsaná v obchodním rejstříku vedeném Krajským soudem v Ostravě, oddíl B, vložka 374

**(dále "propojená osoba č. 3.16." ).**

"Propojená osoba č. 3.16." je obchodní společnost, která se zabývá zejména realitní činností a inženýrskou činností v investiční výstavbě. Podrobně je předmět podnikání specifikován ve stanovách společnosti.

**3.17.** Společnost s obchodní firmou KDYNIUM a.s.  
se sídlem na adrese Kdyně, Nádražní 104, okres Domažlice

IČ: 45 35 72 93

zapsaná v obchodním rejstříku vedeném Krajským soudem v Plzni, oddíl B, vložka 220

**(dále "propojená osoba č. 3.17." ).**

"Propojená osoba č. 3.17." je obchodní společnost, která se zabývá zejména sléváním železných i neželezných obecných kovů. Podrobně je předmět podnikání specifikován ve stanovách společnosti.

**3.18.** Společnost s obchodní firmou LEPOT s.r.o.

se sídlem na adrese Otrokovice, tř. T. Bati 1566, PSČ 765 82

IČ: 60 69 69 58

zapsaná v obchodním rejstříku vedeném Krajským soudem v Brně, oddíl C, vložka 14286

**(dále "propojená osoba č. 3.18." ).**

"Propojená osoba č. 3.18." je obchodní společnost, která se zabývá zejména koupí zboží za účelem jeho dalšího prodeje a prodej. Podrobně je předmět podnikání specifikován ve společenské smlouvě.

**3.19.** Společnost s obchodní firmou MATE, a.s.

se sídlem na adrese Brno, Havránkova 30/11, okres Brno-město, PSČ 619 62

IČ: 46 90 03 22

zapsaná v obchodním rejstříku vedeném Krajským soudem v Brně, oddíl B, vložka 829

**(dále "propojená osoba č. 3.19." ).**

"Propojená osoba č. 3.19." je obchodní společnost, která se zabývá zejména výrobou motorových vozidel, opravami silničních vozidel, opravami ostatních dopravních prostředků a realitní činností. Podrobně je předmět podnikání specifikován ve stanovách společnosti.

**3.20.** Společnost s obchodní firmou MORAVIAKONCERT, s.r.o.

se sídlem na adrese Otrokovice, tř. T. Bati 1566, PSČ 765 82

IČ: 25 57 08 38

zapsaná v obchodním rejstříku vedeném Krajským soudem v Brně, oddíl C, vložka 34212

**(dále "propojená osoba č. 3.20." ).**

"Propojená osoba č. 3.20." je obchodní společnost, která se zabývá obchodní živností – koupí zboží za účelem jeho dalšího prodeje a prodej, agenturní činností a zprostředkovatelskou činností.

Podrobně je předmět podnikání specifikován ve společenské smlouvě.

**3.21.** Společnost s obchodní firmou Niťárna Česká Třebová s.r.o.

se sídlem na adrese Česká Třebová, Dr. E. Beneše 116, PSČ 560 02

IČ: 64 82 41 36

zapsaná v obchodním rejstříku vedeném Krajským soudem v Hradci Králové, oddíl C, vložka 8648

**(dále "propojená osoba č. 3.21." ).**

"Propojená osoba č. 3.21." je obchodní společnost, která se zabývá zejména výrobou textilních vláken a tkanin. Podrobně je předmět podnikání specifikován ve společenské smlouvě.

**3.22.**Společnost s obchodní firmou           NOPASS a.s.  
se sídlem na adrese                            Nová Paka, Partyzánská 78, PSČ 509 01  
IČ:    63 21 71 71

zapsaná v obchodním rejstříku vedeném Krajským soudem v Hradci Králové, oddíl B, vložka 1253

**(dále "propojená osoba č. 3.22." ).**

"Propojená osoba č. 3.22." je obchodní společnost, která se zabývá zejména zprostředkovatelskou činností v obchodě. Podrobně je předmět podnikání specifikován ve stanovách společnosti.

**3.23.**Společnost s obchodní firmou           OTAVAN Třeboň a.s.  
se sídlem na adrese                            Třeboň, Nádražní 641  
IČ:    13 50 30 31

zapsaná v obchodním rejstříku vedeném Krajským soudem v Českých Budějovicích, oddíl B, vložka 88

**(dále "propojená osoba č. 3.23." ).**

"Propojená osoba č. 3.23." je obchodní společnost, která se zabývá zejména výrobou oděvů a obchodní činností – koupí zboží za účelem jeho dalšího prodeje a prodej, kromě případů vyžadujících zvláštní povolení. Podrobně je předmět podnikání specifikován ve stanovách společnosti.

**3.24.**Společnost s obchodní firmou           OTAVAN-SLOVAKIA, s.r.o.  
se sídlem na adrese                            Zlatovská 35, Trenčín 911 01  
IČ:    36 30 51 46

zapsaná v obchodním rejstříku vedeném Okresním soudem v Trenčíně, oddíl Sro, vložka 11191/R

**(dále "propojená osoba č. 3.24." ).**

"Propojená osoba č. 3.24." je obchodní společnost, která se zabývá zejména koupí zboží za účelem jeho prodeje konečnému spotřebiteli v rozsahu volných ohlašovacích živností. Podrobně je předmět podnikání specifikován ve společenské smlouvě.

**3.25.**Společnost s obchodní firmou           OTA – CLUB s.r.o.  
se sídlem na adrese                            Třeboň, Nádražní 641, okres Jindřichův Hradec, PSČ 379 20  
IČ:    25 19 22 13

zapsaná v obchodním rejstříku vedeném Krajským soudem v Českých Budějovicích, oddíl C, vložka 8666

**(dále "propojená osoba č. 3.25." ).**

"Propojená osoba č. 3.25." je obchodní společnost, která se zabývá zejména koupí zboží za účelem jeho dalšího prodeje a prodej, kromě případů vyžadujících zvláštní oprávnění. Podrobně je předmět podnikání specifikován ve společenské smlouvě.

**3.26.**Společnost s obchodní firmou           PRIMONA Letohrad CZ, s. r. o.  
se sídlem na adrese                            Letohrad – Orlice 105, PSČ 561 51

IČ: 25 94 54 41

zapsaná v obchodním rejstříku vedeném Krajským soudem v Hradci Králové, oddíl C, vložka 16 563

**(dále "propojená osoba č. 3.26." ).**

"Propojená osoba č. 3.26." je obchodní společnost, která se zabývá zejména koupí zboží za účelem jeho dalšího prodeje a prodej. Podrobně je předmět podnikání specifikován ve společenské smlouvě.

**3.27.**Společnost s obchodní firmou PROTON, spol. s r. o.

se sídlem na adrese Zlín, Kvítková 80, PSČ: 760 01

IČ: 63 48 83 88

zapsaná v obchodním rejstříku vedeném Krajským soudem v Brně, oddíl C, vložka 21 562

**(dále "propojená osoba č. 3.27." ).**

"Propojená osoba č. 3.27." je obchodní společnost, která se zabývá zejména činností devizová licence - k provádění obchodu s devizovými hodnotami. Podrobně je předmět podnikání specifikován ve společenské smlouvě.

**3.28.**Společnost s obchodní firmou PRŮMYSLOVÁ ČOV, a. s.

se sídlem na adrese Otrokovice, Objízdna 1576, okres Zlín, PSČ 765 02

IČ: 25 34 26 65

zapsaná v obchodním rejstříku vedeném Krajským soudem v Brně, oddíl B, vložka 2371

**(dále "propojená osoba č. 3.28." ).**

"Propojená osoba č. 3.28." je obchodní společnost, která se zabývá zejména provozováním vodovodů a kanalizací a koupí zboží za účelem jeho dalšího prodeje a prodej. Podrobně je předmět podnikání specifikován ve stanovách společnosti.

**3.29.**Společnost s obchodní firmou Silniční technika, a.s.

se sídlem na adrese Nová Paka, Heřmanice 117, PSČ 509 01

IČ: 45 53 43 90

zapsaná v obchodním rejstříku vedeném Krajským soudem v Hradci Králové, oddíl B, vložka 594

**(dále "propojená osoba č. 3.29." ).**

"Propojená osoba č. 3.29." je obchodní společnost, která se zabývá zejména vývojem a výrobou strojů a zařízení pro stavby, opravy a údržbu pozemních komunikací, dopravu, silniční a komunální hospodářství. Podrobně je předmět podnikání specifikován ve stanovách společnosti.

**3.30.**Společnost s obchodní firmou S.P.M.B. a. s.

se sídlem na adrese Brno, Řípská 1142/20, okres Brno-město, PSČ 627 00

IČ: 46 34 71 78

zapsaná v obchodním rejstříku vedeném Krajským soudem v Brně, oddíl B, vložka 768

**(dále "propojená osoba č. 3.30." ).**

"Propojená osoba č. 3.30." je obchodní společnost, která se zabývá zejména realitní činností a prováděním staveb, jejich změn a odstraňováním. Podrobně je předmět podnikání specifikován ve stanovách společnosti.

**3.31.** Společnost s obchodní firmou TK GALVANOSERVIS s.r.o.  
se sídlem na adrese Praha 10, V Chotejně 9/1307, PSČ 102 00  
IČ: 25 60 87 38  
zapsaná v obchodním rejstříku vedeném Městským soudem v Praze, oddíl C, vložka 54 468

**(dále "propojená osoba č. 3.31." ).**

"Propojená osoba č. 3.31." je obchodní společnost, která se zabývá zejména galvanizérstvím. Podrobně je předmět podnikání specifikován ve společenské smlouvě.

**3.32.** Společnost s obchodní firmou TOMA, a. s.  
se sídlem na adrese Otrokovice, tř.T. Bati 1566, okres Zlín, PSČ 765 82  
Česká republika  
IČ: 18 15 28 13  
zapsaná v obchodním rejstříku vedeném Krajským soudem v Brně, oddíl B, vložka 464

**(dále "propojená osoba č. 3.32." ).**

"Propojená osoba č. 3.32." je obchodní společnost, která se zabývá zejména realitní činností a správou a údržbou nemovitostí. Podrobně je předmět podnikání specifikován ve stanovách společnosti.

**3.33.** Společnost s obchodní firmou TZP, a. s.  
se sídlem na adrese Hlinsko, Třebízského 92, PSČ 539 01  
IČ: 48 17 15 81  
zapsaná v obchodním rejstříku vedeném Krajským soudem v Hradci Králové, oddíl B, vložka 958

**(dále "propojená osoba č. 3.33." ).**

"Propojená osoba č. 3.33." je obchodní společnost, která se zabývá zejména barvením a chemickou úpravou textilií. Podrobně je předmět podnikání specifikován ve stanovách společnosti.

**3.34.** Společnost s obchodní firmou Vinařství VR Rakvice s r.o.  
se sídlem na adrese Rakvice, Horní 391, PSČ 691 03  
IČ: 26 31 15 93  
zapsaná v obchodním rejstříku vedeném Krajským soudem v Brně, oddíl C, vložka 43182

**(dále "propojená osoba č. 3.34." ).**

"Propojená osoba č. 3.34." je obchodní společnost, která se zabývá zejména výrobou nápojů, velkoobchodem a specializovaným maloobchodem. Podrobně je předmět podnikání specifikován ve společenské smlouvě.

**3.35.** Společnost s obchodní firmou VOS a. s.  
se sídlem na adrese Písek, Nádražní 732, PSČ 397 01  
IČ: 46 67 80 34  
zapsaná v obchodním rejstříku vedeném Krajským soudem v Českých Budějovicích, oddíl B, vložka 494

(dále "propojená osoba č. 3.35." ).

"Propojená osoba č. 3.35." je obchodní společnost, která se zabývá zejména slévárenstvím a modelářstvím. Podrobně je předmět podnikání specifikován ve stanovách společnosti.

#### 4. Vyloučení ovládací smlouvy uzavřené podle § 190b ObchZ

Mezi společnostmi TESLA KARLÍN, a.s. ("ovládaná osoba"), společností PROSPERITA investiční společnost, a.s. ("ovládající osoba") a "propojenými osobami" uvedenými v článku 3. této "Zprávy" není uzavřena a v průběhu posledního účetního období nedošlo k uzavření ovládací smlouvy podle § 190b ObchZ.

Z uvedeného důvodu je společnost TESLA KARLÍN, a.s. prostřednictvím svých statutárních orgánů povinna vypracovat "Zprávu o vztazích" mezi "ovládanou osobou" TESLA KARLÍN, a.s., "ovládající osobou" PROSPERITA investiční společnost, a.s. a "propojenými osobami" uvedenými v článku 3. této "Zprávy".

#### 5. Rozhodné období

Tato "Zpráva" je zpracována za poslední účetní období, tj. za období od 1. ledna 2004 do 31. prosince 2004.

#### 6. Uvedení uzavřených smluv mezi "ovládanou osobou", "ovládající osobou" a "propojenými osobami" uvedenými v článku 3. této "Zprávy"

Smlouvy uzavřené mezi "ovládanou osobou", "ovládající osobou" a "propojenými osobami" uvedenými v článku 3. této "Zprávy" v rozhodném období:

##### 1. Smlouvy mezi "ovládanou osobou" a "ovládající osobou":

Mezi "ovládanou osobou" a "ovládající osobou" nebyly uzavřeny v rozhodném období žádné smlouvy.

##### 2. Smlouvy mezi "ovládanou osobou" a "propojenou osobou č. 3.5.":

- a) Mezi "ovládanou osobou" a "propojenou osobou č. 3.5." byla uzavřena jedna smlouva o zprostředkování a jeden dodatek k této smlouvě. Dále byl mezi „ovládanou osobou“ a „propojenou osobou č. 3.5.“ uzavřen jeden dodatek ke smlouvě o úvěru.
- b) Plnění a protiplnění bylo poskytnuto za ceny a za podmínek obvyklých v obchodním styku.
- c) "Ovládanou osobou" nebyly "propojené osobě č. 3.5." poskytnuty žádné výhody ani nevýhody.
- d) "Ovládané osobě" nebyla z titulu uzavření výše uvedených smluv a poskytnutých plnění a protiplnění vyplývajících z těchto smluv způsobena žádná újma.

3. **Smlouvy mezi "ovládanou osobou" a "propojenou osobou č. 3.9.":**
- a) Mezi "ovládanou osobou" a "propojenou osobou č. 3.9." byl uzavřen jeden dodatek ke smlouvě o úvěru a dva dodatky ke smlouvě o poskytnutí finančních prostředků.
  - b) Plnění a protiplnění bylo poskytnuto za ceny a za podmínek obvyklých v obchodním styku.
  - c) "Ovládanou osobou" nebyly "propojené osobě č. 3.9." poskytnuty žádné výhody ani nevýhody.
  - d) "Ovládané osobě" nebyla z titulu uzavření výše uvedených smluv a poskytnutých plnění a protiplnění vyplývajících z těchto smluv způsobena žádná újma.
4. **Smlouvy mezi "ovládanou osobou" a "propojenou osobou č. 3.11.":**
- a) Mezi "ovládanou osobou" a "propojenou osobou č. 3.11." byl uzavřen jeden dodatek ke smlouvě o úvěru.
  - b) Plnění a protiplnění bylo poskytnuto za ceny a za podmínek obvyklých v obchodním styku.
  - c) "Ovládanou osobou" nebyly "propojené osobě č. 3.11." poskytnuty žádné výhody ani nevýhody.
  - d) "Ovládané osobě" nebyla z titulu uzavření výše uvedených smluv a poskytnutých plnění a protiplnění vyplývajících z těchto smluv způsobena žádná újma.
5. **Smlouvy mezi "ovládanou osobou" a "propojenou osobou č. 3.17.":**
- a) Mezi "ovládanou osobou" a "propojenou osobou č. 3.17." byla uzavřena jedna smlouva o smlouvě budoucí, jedna smlouva o podnájmu a jedna kupní smlouva.
  - b) Plnění a protiplnění bylo poskytnuto za ceny a za podmínek obvyklých v obchodním styku.
  - c) "Ovládanou osobou" nebyly "propojené osobě č. 3.17." poskytnuty žádné výhody ani nevýhody.
  - d) "Ovládané osobě" nebyla z titulu uzavření výše uvedených smluv a poskytnutých plnění a protiplnění vyplývajících z těchto smluv způsobena žádná újma.
6. **Smlouvy mezi "ovládanou osobou" a "propojenou osobou č. 3.23.":**
- a) Mezi "ovládanou osobou" a "propojenou osobou č. 3.23." byla uzavřena jedna smlouva o nájmu, jedna smlouva o poskytnutí připojení a smlouva o pronájmu telefonní linky.
  - b) Plnění a protiplnění bylo poskytnuto za ceny a za podmínek obvyklých v obchodním styku.

- c) "Ovládanou osobou" nebyly "propojené osobě č. 3.23." poskytnuty žádné výhody ani nevýhody.
- d) "Ovládané osobě" nebyla z titulu uzavření výše uvedených smluv a poskytnutých plnění a protiplnění vyplývajících z těchto smluv způsobena žádná újma.

#### **7. Smlouvy mezi "ovládanou osobou" a "propojenou osobou č. 3.31.":**

- a) Mezi "ovládanou osobou" a "propojenou osobou č. 3.31." byla uzavřena jedna kupní smlouva a dohody o zápočtu vzájemných pohledávek.
- b) Plnění a protiplnění bylo poskytnuto za ceny a za podmínek obvyklých v obchodním styku.
- c) "Ovládanou osobou" nebyly "propojené osobě č. 3.31." poskytnuty žádné výhody ani nevýhody.
- d) "Ovládané osobě" nebyla z titulu uzavření výše uvedených smluv a poskytnutých plnění a protiplnění vyplývajících z těchto smluv způsobena žádná újma.

#### **7. Uvedení jiných právních úkonů učiněných "ovládanou osobou" v zájmu "ovládající osoby", případně v zájmu "propojených osob" uvedených v článku 3. této "Zprávy"**

V rozhodném období od 1.1.2004 do 31.12.2004 nebyly v zájmu "ovládající osoby", případně v zájmu "propojených osob" uvedených v článku 3. této "Zprávy" učiněny "ovládanou osobou" žádné jiné právní úkony podléhající uveřejnění podle § 66a odst. 9 ObchZ.

#### **8. Uvedení ostatních opatření přijatých nebo uskutečněných "ovládanou osobou" v zájmu nebo na popud "ovládající osoby", případně v zájmu nebo na popud "propojených osob" uvedených v článku 3. této "Zprávy"**

V rozhodném období od 1.1.2004 do 31.12.2004 nebyla v zájmu nebo na popud "ovládající osoby", případně v zájmu nebo na popud "propojených osob" uvedených v článku 3. této "Zprávy" přijata ani uskutečněna "ovládanou osobou" žádná opatření podléhající uveřejnění podle § 66a odst. 9 ObchZ.

#### **9. Důvěrnost informací**

Za důvěrné informace, které nelze veřejně zpřístupnit, jsou v rámci koncernu považovány informace a skutečnosti, které jsou součástí obchodního tajemství "ovládající osoby", "ovládané osoby" a "propojených osob" uvedených v článku 3. této "Zprávy" a také ty informace, které byly za důvěrné jakoukoliv osobou, která je součástí koncernu, označeny. Dále jsou to veškeré informace z obchodního styku, které by mohly být samy o sobě nebo v souvislosti s jinými informacemi nebo skutečnostmi k újmě kterékoliv z osob tvořících koncern.

## 10. Závěr

10.1. Tato "Zpráva" byla zpracována statutárním orgánem "ovládané osoby", společností TESLA KARLÍN, a.s., dne 24. března 2005.

10.2. Schváleno na zasedání představenstva společnosti TESLA KARLÍN, a.s. dne 31. března 2005.

### Podpisy všech členů statutárního orgánu ovládané osoby:

Ing. Miroslav Kurka  
předseda představenstva



Ing. Václav Ryšánek  
místopředseda představenstva



Jaroslav Šmolka  
člen představenstva



## Stanovisko

**dozorčí rady společnosti TESLA KARLÍN, a.s. se sídlem V Chotejně 9/1307,  
Praha 10, IČ5273758 zapsané v Obchodním rejstříku vedeném Městským soudem  
v Praze, oddíl B, vložka 1520**

---

Dozorčí rada na svém zasedání dne 28.4.2005 přezkoumala „ Zprávu o vztazích mezi propojenými osobami „ zpracovanou představenstvem výše uvedené společnosti za účetní období 1.1.2004 do 31.12.2004 s tímto závěrem :

K předložené zprávě nemá dozorčí rada žádných připomínek a při jejím přezkoumání nebylo zjištěno, že ovládané osobě TESLA KARLÍN, a.s. byla způsobena újma a nebyli ji poskytnuty žádné výhody a nevýhody .

V Praze, dne 28.4.2005

Mgr. Karel Skupin  
předseda dozorčí rady



---

Rostislav Šindelář  
člen dozorčí rady



---

Josef Sojka  
Člen dozorčí rady



---

## **Zpráva představenstva o podnikatelské činnosti společnosti a o stavu jejího majetku v roce 2004**

Představenstvo se v roce 2004 průběžně zabývalo vývojem podnikatelské činnosti v TESLA KARLÍN, a.s. a stanovovalo cíle pro nejbližší období.

Podnikatelská činnost akciové společnosti vycházela ze záměrů stanovených pro rok 2004.

Prvním a hlavním úkolem bylo minimalizovat ztrátu z hospodaření a snižovat zadluženost společnosti v rámci koncernu za podmínky oživení investiční politiky Čs. telecomu. Tento úkol se vzhledem k neuzavřenému prodeji Čs. telecomu podařilo realizovat jen z části. Čs. telecom jako hlavní odběratel svoji investiční politiku v oblasti přístupových sítí téměř zmrazil a tržby ve výši 12,5 mil. Kč za rozvaděčovou techniku neodpovídaly našim vstupním informacím a rozvahám.

Druhý uložený úkol navazoval na výsledek analýzy situace ve výrobním portfoliu společnosti, kdy k získání dalších tržeb a tím lepších hospodářských výsledků byla řešena otázka možnosti uvolňování všech zbytných prostor v areálu společnosti za účelem jejich pronájmu. V této oblasti představenstvo konstatuje, že možnosti jsou v dané době téměř plně využívány. Jako za zásadní bylo možno považovat splnění úkolu získání nové výrobní a prodejní komodity a znovu se v maximální míře vrátit na telekomunikační tuzemský i zahraniční trh. TESLA KARLÍN, a.s. dokončila společnými silami dovyvoj digitální ústředny 3. generace pro ruský trh. Paralelně probíhala jednání k zajištění certifikace a možnému nasazení do sítě. Přes veškerou naši snahu se však nepodařilo připravit takové podmínky, které by ve svém důsledku vedly k podpisu obchodních kontraktů.

Prozatím bez příslušného výstupu bylo zakončeno projednávání zakoupení licence na výrobu a následný prodej digitální ústředny 5. generace od firmy ProTel, s.r.o.

Představenstvo s ohledem na tento vývoj rozhodlo připravit organizační strukturu společnosti, která bude odpovídat předpokládaným výhledům na rok 2005, s tím souvisí i příprava podmínek pro ukončení činnosti zastoupení v Moskvě.

Společnost TESLA KARLÍN, a.s. pro svůj návrat ke kladným hospodářským výsledkům musí opětovně optimalizovat počet pracovníků a v rámci možnosti připravit modernizaci části hlavního rozvodu - jištění proti proudovému přepětí, kde předpokládáme nové možnosti využití. Dále využít našeho průmyslového vzoru - zařízení na měření svodových proudů a připravit nabídkové řízení pro budoucího správce přístupových sítí firmu Siemens popř. čs. dráhy a další zákazníky využívající naši rozvaděčovou techniku.

V roce 2004 nedošlo k žádné změně v oblasti nemovitého majetku.

V rámci optimalizace došlo k prodeji již nevyužívané technologie - účetně odepsané - v hodnotě 1 066 tis. Kč. Tento trend bude pokračovat i v roce 2005.

Pro zachování možností uplatňování naší produkce a služeb na trhu je nutno i nadále udržovat kontrolní systém řízení jakosti dle standardu ISO 9001:2000.

Praha, duben 2005